新申報

十月二十一日（星期五）　第三百七十九號

本館　上海乍浦路四五五號　電話　四一八六七　四一二九二　郵政信箱三〇三八號

本報訂價

每份國幣四分

一個月　九角

六個月　五元

分館　南京路哈同大樓二一六號　電話一九一〇七

本報廣告刊例

上封面	下封面	報名下	封面	特長	特短	短行
每次二百四十三元	每次二百八十元	每次廿六元	每行一元八角	每行九角	每行六角	每行三角
計七十五字高	計八十五字高	計三十字高十五字闊	計七十五字高二行起碼	計三十七字高三行起碼	計二十三字高三行起碼	計十二字高三行起碼

（計算行數）以本報五號字爲標準譬如二英寸濶可排十六個字即作十六行計算餘類推

今日提要

△日軍完全佔領增城廣州感受重大威脅

△日軍迫近廣州香港各報促余漢謀辭職

△溯江部隊佔黃石港後賡續進擊鄂城

△德安河附近兩軍砲戰甚烈

日軍完全佔領增城
廣州感受重大威脅
黨軍現在增城西趕築陣地

△同盟社十九日惠州電　大本營陸軍報道部派遣班於午後零時卅分發表，自十九日晨起，日海軍機〇〇架對增城市街，及附近陣地作猛烈轟炸，同時進出於增江東岸之〇〇快速部隊，亦利用此轟炸，實行敵前渡河，於午前九時卅分，突入增城市街，繼續進擊，步兵部隊，亦於午前十時，突入城內，完全加以占領，黨軍披靡四散，又在增城西方之高地一帶，尚有黨軍陣地數千。

△同盟社十九日惠州電　十九日午前日軍佔領之增城爲黨方防衛廣州之第二道陣線，其守備軍爲陳勉吾之機械化部隊獨立第二十旅及第百二十六師，分成數線構有堅固陣地，日軍自大亞灣登陸後，僅一星期而抵該城，現距廣州約九十里，故已突破全程三分之二，廣九鐵路之重衝石龍去此僅約三十里，抵該處之日軍與疾進於東江南岸地區中之某部隊相策應而廣州已完全入於日軍威脅之下，直接使保衛武漢之策源地廣州發生大動搖，對漢口方面之戰線影響甚大。

△同盟社廿日東京電　大本營陸軍部發表　據飛機偵知，廣州從化間公路，日來運輸頻繁黨方鐵甲汽車數十輛正向從化方面運行中，又在增城西北方地區正在構築蜿蜒之陣地。

△同盟社廿日惠州電　十九日上午於福田墟附近，由西南方石龍方面忽又出現黨軍一百五十三師，當即發生遭遇戰，激戰達三小時之久，該地道途兩側，均有丘陵，黨軍據此絕佳之地形而迎戰，且滯有機槍，追擊砲等向日軍猛射，時記者適於前線，遂得目睹此劇戰，是日自晨起即紅日高照，炎暑不堪，離去四，五百米前方之森林繁茂處，突現出黨軍數人之姿影，忽又聽得步槍，機槍之柏柏聲，遂急藏身道路右側之窪地，俄時大道上已着受黨軍重機關槍之彈丸，煙土齊飛，槍彈時落身左右之二米附近，其左側前方之茂林中，似有黨軍射出，嗣又聽見黨軍及日軍似已接火，當時〇〇部隊盧田中尉拔出軍刀，站於前線指揮，於是日軍拖出山砲，列成一排，開始砲轟，迨至上午十時半黨軍漸告不支，紛紛退却，中途中彈倒鐵路傍者，比比皆是，直至上午十一時半前後，在日軍精銳猛攻之下，早已潰不成軍，四散亂竄，其時躲于低窪處之記者，至此驚魂始定，返歸原地，不禁高呼萬歲不已。

新店附近之頭郾坪前進之日軍部隊

長江北岸日軍
攻陷武王寨

△同盟社十九日廣濟電　繼昨前進攻擊中之日軍江北進攻部隊佐野部隊已佔領武王寨、岩崎部隊亦佔領朱店舖、若松部隊亦佔據俞家灣、現正向某々方面挺進。

△同盟社十九日西河驛電　江北日軍佐野岩崎、若松藤村原田等各部隊、由廣濟出動以來、行進四十公里十九日正午越過浠水東方山脈、進至李店舖俞家灣時、突遭黨軍攻擊、兩軍交戰之結果、佐野岩崎兩部隊於下午五時強襲黨軍、佔領李店舖西方高地、又若松部隊佔領東北方高地、均向西方加以壓迫。

黨軍封鎖交通
漢口已成孤城

△同盟社二十日香港電　根據漢口來電、漢口所剩唯一之交通工具人力車、二十日晨起、已不見人力車之姿態、又黨軍在距漢口數哩之處、築造封鎖線、禁止航行之結果、漢口除通重慶之航空路以外、完全失去交通工具而陷入孤立矣、

日軍攻入朝陽宮
發生劇烈巷戰

△同盟社十九日石灰窰電　日海軍陸戰隊十九日午後二時於海軍航空隊及艦艇掩護之下突然在黃石港上游江岸於白晝實行敵前登陸業已成功、遂直入朝陽宮、午後三時佔領之、又電、日海軍陸戰隊佔領黃石港北端之朝陽宮後展開壯烈之巷戰現正在擴大戰果、

社論
節約救國的榜樣　（游鷗）

目前節約救國的聲浪，差不多到處都可聽到，漢口和重慶方面的當局，更不斷 的唱着 這個口號。國家是大家的國家，在國家的危難時期，人人一齊來節省儉約以供獻給國家，略盡個人的義務，這件事至 少在原 則上，任何人亦不會有異議的。可是既屬大家的事，自然每個人都應該節省些。倘若祇叫人民節約救國，而當權的人反毫不爲意，照舊花天酒地，窮極奢侈，那末非但良心上太說不過去，就是他們的呼籲亦決不會有多大效力了。否則的話，人民節衣縮食的省了些下來，實際上對于救國目的並未有何供獻，而只讓一小部份特殊人物借公濟私的消耗享受，這豈不是太寃枉了嗎？

有一個愛國朋友，從重慶很失望而忿恨的回到上海後對我報告說：

我拿重慶方面幾種實際情形講給你聽，信不信由你，但我確已萬分痛心，事情是這樣的：當我懷着百度熱血到重慶去的時候，以爲那邊一定什麼都好，政府人員定必個個黽勉從公，節約救國的。不意抵達以後，在街道上首先覺得除汽車因不能行駛而未見外，一切衣食的消 耗品和 奢侈品，雖則價錢很貴，但色色俱備，生意亦很不錯的樣子。尤其觸目的，就是擦粉點胭脂的所謂摩登女子，到處可見而且很多，據說除一部份係避難者外，還有許多是供給政府官員消遣的投機女子。這還不算，後來我去訪了幾位做中上階級官吏的朋友，看見他們公館裏的什物器具，無一樣不是十分講究的洋式傢俱，聞多係從滬港各地採辦運往者，即此一端，就可推知他們日常生活的怎樣奢侈了，怎能叫我不大失所望而痛心呢？一個並無大權，地位也不很高的某署長，他家裏每天所用的水，都是由香港乘飛機運去的。依此類推，更高更濶的大員家裏怎樣，更可想而知了，這就是負責而高喊節約救國者的廬山眞面，你看還有什麼希望。

這個熱心而天眞朋友的話，當然是千眞萬確的實際情形，不過這是他們欺騙民衆的一貫手段，並不足異，但是馴 良而熱心的 人民就未免太寃枉了。

還有一點，以現時爲止，國內各地人民和海外僑胞所供獻的錢，爲數必已很大。照報紙上的記載看起來，除了一部份 係給當局作爲 戰費的以外，還有不少錢是爲救濟難民的。現在各地的難民困苦萬分，衣食不濟，請問當局是否已拿這一部份錢交出救濟難民？這是一個很大的疑問，我想辦理救濟事務的人，一定知道得很明白。非但當局如此，據日前的報紙記載，代收節約金的某報館也相率傚尤的從中侵佔揩油，從此更可推知一般鼓吹節約救國者的用心和卑鄙了，希望人民對于這種黑幕能够澈底覺悟才好。

德安河附近
兩軍砲戰甚烈

△同盟社十九日關王廟電　德安河右岸日軍與對岸之黨軍今日隔河交戰兩軍均以炮火集中對方陣地、戰況甚烈。

日軍現向大冶猛進
右翼已佔領小箕山
黨軍破壞葛婦堤以阻日軍

△同盟社十九日白沙舖電　日軍石本、平田、中島等部隊、自十八日晨以來在陽新大冶公路以西追擊黨軍、陸續突破白沙舖、梁公舖、直向大冶猛進、右翼追擊部隊擊破據小箕山（白沙舖西北五公里）之少數黨軍、左翼追擊部隊則擊破據馬子重東北高地之少數黨軍、至傍晚遂奪佔此等高地十九日繼續進攻開始向大冶前面之高地曹家灣、下四房、馮家灣一帶進攻。

△同盟社十九日大箕舖電　日軍石本平田中島各部隊十九日到達大冶縣城前方之小河邊、即平田部隊之一部進至大冶前方河堤東部之上梁咀、（在大冶東南方二公里地）、石本部隊經過大冶三溪口公路之要地馬叫後奪取大冶西南方六公里之蝦子地、而其一部兵隊進至河邊、黨軍破壞葛婦堤數所、以阻日軍前進。

日軍攻佔黃石港
賡續進擊鄂城
海軍機掩護各艦前進

△日艦隊報道部二十日上午十一時發表、一、突破黃石港前面之難關之日軍溯江部隊、昨十九日已抵達距鄂城僅數浬之地點刻仍繼續掃海工作迅疾推進。二、海軍航空部隊之一部、十九日空襲長沙、炸毀當時在飛行場上而正擬飛起之黨機、使之起火延燒、此外並轟炸附近之軍事設施、及長沙車站 等與以大損害、全機平安飛返原防。

△同盟社十九日石灰窰電　日艦隊十九日晨強行溯江下午一時半進抵黃石港正面對於該地一帶黨軍要塞加以猛轟。

△同盟社十九日石灰窰電　日海軍溯江部隊昨日十八日已開始總攻黃石港、十九日晨以來、決然強行溯江、於黨軍猛烈彈雨中實行掃江工作、着々擴大戰果中、又日海軍機冒不利天氣、不絕襲擊黨軍、逐一破壞黨方要塞、並掩護江上艦艇前進、戰況漸次激烈。

粵軍戰鬪力薄弱
難阻日軍前進
香港外國軍事家觀測

△同盟社十九日紐約電　十九日到達紐約之美聯香港電、據謂香港外人軍事專家之觀測、以爲黨軍總不能阻止進擊廣東之日本軍、所報道如次、

香港外人軍事專家以爲自擔任廣東防禦之黨軍視之、欲阻止日本軍之進擊而防禦、極爲困難。尤其在日本軍戰車隊與砲兵隊、中國軍之防禦線、若不大加强化、總不能阻止其進擊也。黨軍當局聲稱廣東正式防禦、猶未開始。廣東軍之大部分猶少戰鬥之經驗、與其裝備粗劣、乃周知之事實、局面如不發生大轉變、當不能阻止日本軍也。

戰事遠離香港
英人稍覺欣慰

△同盟社二十日香港電　華南戰線遠離香港、同時住居該地之英人、如釋重荷、漲溢明朗氣分、尤其數日來無聊播音、中國側之信譽完全墜地、雖在高呼誓死抗戰、其無能無爲之狀態、如今完全喪失外人之同情、此事外人一致公認者也。

廣州當局
準備總退却
決意先行炸燬各工廠

△同盟社十九日香港電　據由廣州來電稱黨方軍事當局決意在其實行總退却前、轟燬市內水泥工廠製紙工廠電力廠等各種重要工廠、已在此等工廠裝置炸藥云。

萬人寨陷落

△同盟社十九日某地電　自信陽撤退之黨軍在信陽西南卅公里譚家河西方二公里萬人寨及其東三公里之光山附近構築堅陣繼續活動企圖挽回頹勢、日軍一部十八日午前十一時奪佔萬人寨後、正在攻擊其南方高地、

日練習艦隊
作遠洋航行

△同盟社廿日東京電　谷本馬太郎少將司令官所屬之練習艦隊磐手、八雲兩艦、載乘兵科、機關科、主計科各少尉候補生、以及軍醫中少尉研究學生等、廿日上午十一時自橫須賀軍港啓椗、已踏上遠洋航海之壯途矣。

日軍佔據楊家山
現猛攻三峰寺
藤岡部隊進抵伍家附近

△同盟社十九日三溪口電　日軍人見部隊邁進追擊黨軍十九日拂曉佔楊家山後即開始進攻三峯寺黨軍、同時寺垣部隊亦向依據大田畈、大鷄山線取攻勢之黨軍、由正面進攻南北互相呼應、正在緊密聯絡之下攻擊黨軍

△同盟社十九日三溪口電　日軍人見部隊十九日下午由三峰山進擊佔領三溪口西北方十公里之駱駝山及花畫樹、又藤岡部隊經過伍心清下午三時進達伍家附近地點、

華南日軍迫近廣州
港報促余漢謀辭職
傳李白將出任華南指揮官

△同盟社廿五日香港電　日軍進擊華南勢如破竹、黨方民衆極爲搖動、今日此間各紙皆痛責廣州總指揮官余漢謀之無能、與抗戰之失敗、要求其辭職、

又此間盛傳白崇禧與李宗仁、日內就任華南軍指揮官、出馬督戰、

△同盟社十九日香港電　據可靠情報余漢謀十七日晚在廣州召致軍政界領袖發表演說、對於中央當局表示不滿意、並謂勢將不得不放棄廣州、余之演詞、大致如下。

日軍現已深入粵境、然黨軍兵力薄弱缺乏軍火、且空軍無力加之經濟又困難、中央當局關於防衞廣州未曾考慮任何具體方法、未與充分援助、廣州航空機購買委員會、在最近數月間募捐所得七百萬元欵項、亦已被迫移交中央、吾人在此情形之下、所得集合現有兵力在增城從化一帶地區作戰、如不能支此一線、則除退守英德韶關南雄翁源各地之外、無其他方法、吾人雖負保衞廣州之重大責任、然勢將不得不放棄其地也

又此會議議決以軍政領袖及省黨部所屬各團體之名義、電請中央速派空軍來粵助戰、命李漢魂鄧龍光及其他在北方西南將領回粵從事抗戰。

△同盟社十九日香港電　據此間黨方接到消息、白崇禧李宗仁等西南將領、因兩廣情形危急、迭次請求蔣介石遣還南方然蔣對此等西南軍人之態度抱持懷疑未與准許

英軍自東西兩面向耶露撒冷舊城進攻

阿族恐怖黨人僅略事抵抗

公佈法令嚴懲滋生事端者

△哈瓦斯社十九日耶露撒冷城電　英國駐軍已于昨日起、開始軍事行動、自東北兩面向本城舊城進攻、大約明日午後、即可將舊城全部佔領、阿拉伯族恐怖黨人、僅在達馬斯門、略事抵抗、戰鬥結果、阿拉伯人死九名（中有婦人一人）傷十人、被捕者約六十人、英國士兵僅傷二名、此外、當局爲維持治安起見、定于明日頒佈特別法令、無論何人、凡滋生事端者、均當嚴加懲處、其財產並得由當局予以沒收。

△哈瓦斯社十九日耶露撒冷城電、飛機數架、頃于本日晨間散發傳單略謂本日之內本城當有軍事行動、居民勿得出外云、各學校已因而停課、各街道在正午時、即已行人絕跡僅有軍隊與軍用汽車往來梭巡、與康納少將業已任爲耶露撒冷區軍司令官主持一切、一般人預料大規模軍事行動、即當開始、此次乃以全力綏靖此古老城市（按即耶露撒冷城）

△哈瓦斯社十九日倫敦電、內閣頃于本日午前十一時、舉行例會、直至午後一時三十五分、始乃竣事、所討論者共有三項重要問題（一）國際時局尤其是英義兩國關係（二）巴勒斯坦時局（三）國防問題、外相哈里法克斯勳爵、殖民大臣麥唐納、均曾在開會之前、與張伯倫首相進行談話、

捷與各國進行談判 國民會議延期召集

△哈瓦斯社十九日捷克國京城電　官方頃宣佈、前任總統貝奈斯辭職之後、依照憲法規定、原應在兩星期之內、召集國民會議、選舉繼任總統、茲因政府與關係各國所進行之談判、以便劃定新界綿尙未竣事、國民會議已不克在法定限期之內、予以召集云、消息靈通人士則宣稱、外間對于繼任總統人選所作種々揣測、均不足置信、外傳前任總統貝奈斯業已出國、亦非確訶、貝奈斯仍在塞齊摩伏別墅、自下野以還、從未離開一步云。

英閣議決延長 控制巴勒斯坦

△哈瓦斯社十九日倫敦電　此間消息靈通人士頃宣稱、內閣今晨舉行例會時、曾就巴勒斯坦問題、加以討論、當即決定英國之控制權、應予以延長、緣巴勒斯坦若果聽其自然任何解決方案、均難付諸實施故也、至王家委員會所提出之報告書、對于巴勒斯坦劃分爲猶太邦、阿拉伯邦與英國委任統治地一預計劃、表示反對之說、茲已證明屬寔、內閣聞擬在巴勒斯坦境內、設置立法機關、任猶阿兩族代表參加、並准其提出法律案、與行政改革案、但阿猶兩族、現行相互關係、當視爲『永久的關係』質言之、即阿拉伯族尊重現狀、並准許猶太人照常移殖巴勒斯坦是也、

已完成偉大事業之二偉人希特勒與漢倫

時論

爲救濟協會進一言

大覺

上海工商各界、及外僑紳士、鑒於難民之慘苦無依、於各慈善團體經費不繼行將斷絕接濟之緊急關頭、特發起統一組織、名曰救濟協會、已於日昨正式成立、此誠令人感佩欣慰不置者、

夫人不幸而罹災禍、田園荒蕪、廬舍爲墟、飄流在外、舉目無親、誠天下至慘至痛之境、有心之士、惻然悲憫、不忍同類之從此毀滅、呼號奔走、力加拯援、此各慈善機關所由而設立也、

過去各善團之斐然成績、固已毋待贅述、然捐募之款有限、而救濟之用多端、有出無入、終不免於因經費之拮据而停閉、此必然之勢也、一創一歇、在慈善家固已我盡我心、至萬不得已而停閉、至多不過精神上稍感悵喪、然在嗷々待哺之難民、則因此而斬斷生命線、影響至爲重大、此辦慈善事業、採用消極手段及慢性救濟之必然結果也、

今者、救濟協會、已以統一組織之陣容、爲萬千難民劃長久之良策、並集合大多數有力份子、董其事、其前途之穩妥、自在吾人意料之中、然其間亦有必須注意者、厥惟消極手段之宜改正、而易以積極手段、乃爲萬全、

所謂消極手段者、以收入而言、爲募款、募衣、募食品等、以支出而言、則爲分配糧食衣物、及設所收容、此在戰爭距離尙邇之時、限於環境、不能不採用此種緊急處置之手段、今則戰爭愈距愈遠、因日軍維持治安之得宜、恢復交通之有方、而維新政府又積極整頓庶政、致全力於撫輯、及生產事業、東南半壁、已臻於平治、斯時也、乃採用積極手段之最好時期、

所謂積極手段者何？一曰疏散、二曰生產、如能統計各難民之人數、分別其原籍地之區域、擇地方已臻安全、交通已復常態者、分批遣送其返里、如此、不但救濟費用可以逐漸減少、而爲難民者、逃避既久、思鄉之心甚切、一旦得返其故里、必皆轉憂爲喜、欣々然、將傾其全力以謀自給、此疏散之益也、若有若干難民、其故鄉被禍慘重、今雖災刧已去、而返里後仍無法謀生、則救濟協會、可量力爲之設計生產事業、好在鄉人生活簡單、能耐勞苦、有一椽可蔽風雨、則能任重力作、不虞衣食之匱乏、此其一、又過去慈善機關所創辦之難民生產事業、其所以終於偏促而不能發展者、以限於上海一地、所謂在孤島中另尋大陸、勢所不能也、今若推廣此種生產事業於遣散難民之各地、則範圍既廣、發展自易、而又隨時可得維新政府之援助補益、此其二、

總之、辦慈善事業、欲求其效宏而致遠、非多方設計、積極籌劃不爲功、今者、上海富有之家、已漸減少、捐款之來源、愈不易、而難民之飢寒、又不可一日斷絕其衣食上之救濟、故與其力竭聲嘶、而不能久有共事業不如通盤打算、節流以裕其川、一得之愚、謹以貢之諸大善士。

羅馬尼亞國王 定期聘問英國

△哈瓦斯社廿日倫敦電　羅馬尼亞國王加洛爾二世、原定於本年三月間聘問英國、嗣因國際時局關係、乃展緩行期、以迄于今、每日快報與每日郵報頃載稱、加洛爾二世當於十一月十五日、率同儲君米却爾親王前來倫敦、每日快報並謂共當在倫敦居留三日、又云『時至此日、捷克國既迫不獲已而屈服、小協商團體殆亦歸于破裂、關于少數民族一項問題、羅馬尼亞國所處地位、實與捷克國同其脆弱、甚爲嚴重、共國境內共有匈牙利人一百五十萬名、日耳曼人八十萬名、保加利亞土耳其與猶太人甚多』云。

捷要人連袂赴德 進行談話 傳係商捷匈劃界問題

△哈瓦斯社十九日柏林電　捷克國斯洛伐克省自治政府、內閣總理蒂梭、衛生部長杜根斯基、暨小俄羅斯省自治政府內務部長巴辛斯基、本日午後到達此間之後、曾與里濱特洛浦外長、進行談話、其內容如何、尙不可知、

△哈瓦斯社十九日捷克國京城電　關于捷克與匈牙利兩國之爭、斯洛伐克省自治政府內閣總理兼內務部長蒂梭、衛生與社會事務部長杜根斯基、小俄羅斯省自治政府、內務部長巴辛斯基、昨日晚間與中央政府外交部長契伐哥斯基進行長時間談話之後、頃于本日晨間、前往德國慕尼黑城謁見希特勒元首、大約會就捷克與匈牙利兩國劃界問題、有所商談、

捷斯族人民黨領袖 赴波願作調人 斡旋於匈國斯省政府之間

△哈瓦斯社十九日華沙電　捷克國斯洛伐克族人民黨領袖薛陀爾、頃于本日午後一時三十五分、自斯洛伐克省々會勃拉蒂斯拉伐城飛抵此間、當就小俄羅斯省問題、與波蘭國當局進行談話、據聞薛陀爾此來、乃向波蘭政府提議、願以調人資格在匈牙利國與斯洛伐克省政府之間、從事斡旋、此間各晚報均在顯著地位登載柏克外長聘問羅馬尼亞國、暨外長機要秘書魯卡斯基報聘匈牙利國消息、共標題不曰『匈牙利與羅馬尼亞兩國平分之小俄羅斯省』、即曰『波蘭與羅馬尼亞兩國行將改變中歐洲地圖』各報並一致聲明小俄羅斯省極東部住有羅馬尼亞少數民族五萬人、羅國自有要求取獲共地之權、此舉且足以適應波羅兩國軍略上政治上之利益、此外各報並謂小俄羅斯省局勢極其嚴重、『恐怖』空氣、業已佈滿全省云。

△哈瓦斯社十九日華沙電　據各報載稱、捷克國小俄羅斯省居民、在陀利尼森斯地方、越過邊境、逃入波蘭國境內者、爲數甚多。

第三國際主張 小俄完全獨立 義謂小俄將入共黨範圍 自以割歸匈牙利國爲宜

△哈瓦斯社十九日羅馬電　此間頃自莫斯科接獲文件一種、謂係第三國際寄交捷克國小俄羅斯省共產黨之訓令、政界人士極端加以重視、其內容關係主張（一）該省應令其完全獨立、（二）共產黨應與同情各黨一致行動、而在中歐洲樹立國社黨陣地藉以制止德國向烏克蘭展拓、關于此層、各觀察家咸謂、此種文件翔實程度如何、姑不具論、要可利用之而以小俄羅斯省具有共產危機爲言、從而堅主以該省割讓匈牙利國、以爲釜底抽薪之計云、

△哈瓦斯社十九日羅馬電　關于波蘭國主張以捷克國小俄羅斯省割讓匈牙利國一項問題、義大利國態度如何、此間政界人士咸皆矢口不言、各報則表示贊助之意、並以小俄羅斯省某項份子滋生事端爲言、此在義國負責人士、則謂小俄羅斯省恐將墮入共產黨勢力範圍、自以割讓匈牙利國爲宜、觀于此間頃自莫斯科方面接獲第三國際寄達小俄羅斯省共產黨之訓令、可見第三國際、對于該省確懷有政治企圖也云、（按所傳訓令內容、曾由義國當局錄送外國各報訪員、詳見昨電）

波向立陶宛抗議 虐待波民族 波尙不積極主分割立陶宛

△哈瓦斯社十九日華沙電　此間消息靈通人士頃宣稱、波蘭國駐立陶宛國公使夏華德、曾就波蘭少數民族遭受虐待』一事、向立陶宛國政府提出抗議、關於此事、一般觀察家均謂、時至此日、捷克國小俄羅斯省問題最關重要、立陶宛國問題業已退居次要地位、或須俟捷克國界綫修正問題切實解決之後始乃再度提出、亦未可知、外傳波蘭主張分割立陶宛國領土至少未免言之過早、緣此事若果實行、則德國東普魯士省四周悉屬波國土地、自非德國所能接受也、德國問會向立陶宛國建議訂立互不侵犯條約、正在談判中、此其用意或在防止波國分割立陶宛國亦未可知云、

小俄歸屬問題 乃波預防外交

△哈瓦斯社十九日巴黎電　關于波蘭國主張以捷克國小俄羅斯省割讓匈牙利國一事、此間各觀察家頃宣稱、烏克蘭區一部份之已併入波蘭國者、原爲德國所垂涎、波國政府爰乃主張以小俄羅斯省割讓匈國、俾克構成共同界綫、以防止德國野心、此其所爲、實乃一種『預防的外交戰』緣波蘭國境內共有烏克蘭少數民族三百五十萬人、深恐德國一旦進據小俄羅斯省、即成爲危險的鄰邦、並以此省作爲核心、而進窺烏克蘭區、職是之故、波蘭政府乃欲設法將小俄羅斯省併入匈牙利、並以一部份併入羅馬尼亞國、從而組成集團、以阻德國東進、惟是、羅國外錫爾伐尼亞省、（戰前原屬匈國所有）境內住有匈牙利少數民族、匈國原已提出要求、苟非予以放棄、則匈羅兩國即無法相互接近、此在匈國、除非獲得相當補償、自亦不願放棄要求、此又波蘭政府堅主以小俄羅斯省一大部份割讓匈國之故也、雖然、羅國政府對于匈國放棄要求之說、殊難加以深信、截至目下爲止、仍以與其同盟國即捷克國保持接觸爲得計、即使該國爲德國勢力所控制、亦所不計、至以德國而論、其對于波蘭意嚮如何、亦所深知、外間盛傳波蘭政府即當向德國提出建議、主張解決但澤自由市問題、以爲小俄羅斯省割讓匈國之交換條件、關係方面雖已一再加以否認、但據此間消息靈通人士所知、德波兩國或當建造高架鐵道公路、以橫貫波蘭走廊、最狹部份、俾德國本部得與東普魯士省相啣接、但德國是否以一『橋樑』爲滿足、殊屬疑問、然則德國若果要求波蘭提供更切實之保障、即要收回走廊地帶、波蘭必須在波羅的海另行覓獲通過道路、而向立陶宛國拓展、則波立兩國現行關係、又當發生困難矣、

美飛行家林白 參觀德飛機廠 美使館參贊偕同前往

△哈瓦斯社十九日柏林電　美國著名飛行家林白上校、偕同美國大使館航空參贊范納曼、頃于本日前往巴維耶省奧斯堡城、參觀『美索須密德』飛機廠、

時局簡說

黃州、武寧

江南戰線的日軍佔領黃石港之後、正在猛烈地挺進中、行將直搗黃州。一方面攻陷箬溪的部隊、又向武寧激烈的進攻中、所謂大武漢防衛的第二陣線、差不多都要瓦崩了。

黃州在漢口的下流五二海里、大冶的上流二二海里的地點、與古代的武昌城、即今的鄂城縣、隔川相對着。爲漢口、九江間最重要的埠點、人口約二萬。清代當爲政治的中心地、現在却變成商業地了。以蘇東坡的赤壁賦而著名的勝跡、現在黃州西北的赤鼻磯、通常都稱爲『蘇東坡的赤壁』。附近出產穀類、桑、麻、茶、筆、棉花等。

◇　◇

武寧在江西省西北隅。這個地方漢代稱爲海昏縣、唐朝長安四年、由建昌縣分開、才置武寧縣的。這縣城順着修水、可通永修（建昌）、修水兩地。又從永修到南昌、由修水到陽新方面都有汽車公路、人口約二萬七千九百戶、據說有十八萬人。縣的經費年額在七萬一千元左右、屬於二等縣。

縣城的周圍是山、有城門五處。城內有看鶴樓、據說丁令威曾駕鶴到此地來。附近爲紅茶、香菌的產地馳名。紅茶大部分輸出于蘇聯。教育機關有中學、女學各一、金融機關有江西裕民銀行、而報紙方面有武寧民報。

德荷國境破獲私販貨幣巨案 十餘名猶人被德警逮捕

△哈瓦斯社十九日德國科倫城電　此間各報頃載稱、警察當局已在德國與荷蘭國交界處所破獲私販貨幣與貴重物品案、贓物價値計在百萬馬克以上、先是稅關職員見有荷蘭國汽車一輛、時在同一出口處往來于兩國邊境、因而生疑、乃將乘客兩人予以拘捕、據供稱、渠輩往返于德荷兩國之間、已一百餘次之多云、此案破獲之後、荷蘭籍之猶太夫婦二人、與德國籍之猶太人十二名、亦已被捕、警察並已抄獲贓物約五十餘萬馬克、

巴拿瑪運河區 緝獲德國間諜

△哈瓦斯社十九日巴拿瑪國克利斯多巴港電　巴拿瑪運河區域美國軍事當局、日昨緝獲德國間諜嫌疑犯四名之後、頃已採取各項嚴峻辦法、保守軍事秘密、各要塞地帶、則擬禁止德義兩國俗民居住、例如奧地利人費爾摩色、在軍用飛行場附近開設『啤酒花園』已數年於茲、頃於本日突由軍事當局勒令停業、德國間諜嫌疑犯四人所擷取之軍事秘密照片、則已寄交紐約聯邦檢察官哈第、俾克研究本案與德國々社黨之間諜案、是否有關。

捷內閣舉行會議 討論外交政策 捷報主張採中立態度

△哈瓦斯社十九日捷克國京城電　內閣頃于本日舉行會議、討論外交政策、歷時甚久、關于此事、各報咸皆主張必須一反原來外交政策、而採取嚴格的中立態度『澄里多諾斯特』週刊、前此主張捷克應與英法兩國保持密切關係、最爲積極、今已一變原來論調、而要求修正現行外交政策、共言有云、捷克國既爲各同盟國所擯棄、未來外交政策、惟有以適應新環境爲事、時至此日、捷克在經濟上既已受有德國控制、自宜不惜任何代價、而在商務上與之成立臨時辦法云、

MORDYNE

嗎類斷癮

止痛鎮靜治咳聖藥

戒除鴉片嗎啡類癮特効新藥

嗎類斷癮

奏効特靈

用忌鴉片

立見功効

嗎啡類癮

斷除尤神

空前未有

戒煙妙藥

◉注意◉ 本劑因非麻藥，故在法律上，不在禁止之列

注射液……
一、西西裝　一〇筒
一、同　五〇筒
二〇　同　一瓶

各埠大藥房均有出售

總經理　大連 天津 奉天 上海　藤澤友吉商店

上海密勒路六十四號・電話四〇九九七號・四三八八八號

外埠批發所

南京太平街・思明堂大藥房

蕪湖中山街・鹽闕大藥房

杭州新民街官巷口・大東大藥房

小汽車

本社　虹江路　電話（〇二）二三四〇・二三四一

作浦路營業所　電話二三四二・二三四三

滙山碼頭營業所　電話四五二五八

電話五一七〇三

虹口市內一律

5角

黃錫包

良夜無名煙
何足慰寂寥
請君一嘗試
可證言不謬

共盛煙公司出品

不麻不痛 神効無儔

老篤眼藥

謹啓者敝行現已製就大批各種新式合時呢帽價廉物美如蒙賜顧另躉批發特別克己

D.K

廣大洋行

本店　上海西華德路一三六、一三八號

製造廠　上海西華德路公和里

分銷處
無錫新生路城內公園前　廣大洋行
蕪湖中山路　代理藤代洋行
安慶府東路三十一號　廣大洋行

維新青年日記

新生

這冊日記是維新學院生活的寫眞。

我很希望把維新學院、每天每天的生活、用最忠寔的態度、最活潑的文字、最簡潔的文筆、有一個生動趣味的紀寔、使它在我個人的生活史上有一個不朽的影痕、在整個的歷史上有一個永久的光榮的紀錄。

今天是維新學院誕生的一天、也是『維新青年』開始的第一天、我很願拿出『有始有終』的精神、一天不間斷的記下去。

新生、九、二〇・一九三八・上海江灣

九，十， 星期六

今天是『維新學院』誕生的一天。

我們是非常的榮幸、在風雨飄搖中的今日、環境艱巨的現在、居然還能有享受高等敎育的機會、那眞是一個不幸中的一個大々的『幸運』了我們要爲我幸運的青年慶祝、同時更爲未來的新中國慶祝。

維新學院是建設新中國的保姆、

我們是保姆的唯一的愛兒、我們要認淸我們的責任、担負建設新中國之偉大的使命、抱定刻苦耐勞之精神、務期造成一個健全的新中國的新國民』、在水深火熱下的數千萬的國民、正期待我們的努力、快々的努力、努力來創造一個新中國、共同來享受甜美的生活、我們的使命旣鉅且大、我們應如何的努力啊！願我同學從今天起下一個最堅決的意志、完成一個健全的新我、準備作一個建設新中國的新國民、爲數千萬待救的民衆造福、爲國家求一條出路』。

上午十時、在大講堂裡舉行極隆重的開院典禮、中日均有要人出席、（如海陸空軍代表、上海日本總領事館代表、上海日本軍司令官代表等、維新政府行政院々長代表等）這是非常榮幸的、並承諸位官長及來賓的熱忱、賜與許多有價値的指導、我們敬表以萬分的謝意、欣意接受。

學生總代表在答辭上、很堅決的表示、『決不負諸公所期也』、我很願同學記着『言行合一』、我們旣下了堅決的意志、那就應該澈底的寔現、必須達到完成建設新中國使命。

九，十一， 星期日

涼颯々的秋風、吹打在我們的身上、好不冷呵！『鈴々』的電鈴緊催着我們。『快、快到大操場去！』我們赤着脚、赤着膊、戰兢々地、踏着崎嶇不平的泥路、向着大操場上一跳一擁地很當心的走去、一陣々如刀的秋風迎面襲來、不由得一個噁々的寒戰。

——太陽爲什麽還不出來呵？每個同學都急切的期望着、期望着仁慈的太陽射出一線溫暖的光、正好像期待新中國一樣。

我們一百多個同學、整齊的隊伍、立在冷冰々的染滿了露珠的枯草上、這個味兒眞有點吃不消、據某先生說『先生是人、你們也是人、先生吃得下、你們當然吃得下』。愈在寒冷的天氣、愈應鍛鍊我們的體魄』、西人說、『健康的精神寓于健强的體魄』、沒有健强的體魄、如何有健康的精神？沒有健康的精神、如何能勝任偉大的事業？你們是未來的新中國的中堅分子、你們應當鍛鍊、鍛鍊、『銅筋鐵骨』的健壯的體魄！難道這一點『冷』都吃不下嗎？

九，十二， 星期一

今天是正式上課的第一天、上午的課程是日語會話和亞細亞民族運動史、下午是日語讀本和訓練。

今天訓練部長飯田先生、鄭重地說、『整個的中國正期待於你們、你們是新中國的中堅分子、你們肩負的使命何等重大！要認淸你們的使命你們唯一的使命就是建設新中國、維新學院就是培植建設新中國基本人材的所在、要做一個新中國的國民、必須抱着『犧牲自己的生命、保全國家的生命』的精神、及堅苦耐勞之決心、爲建設新中國而努力、爲世界和平而奮鬥！鞏固東亞和平之基礎、這是我最所期望的希望諸同學努力、努力！』

傍晚時分、接到群的一封信、非常欣慰、在夜自修時匆匆寫了封回信

九，十三， 星期二

今天上午的課程暫停、改作『誓文』。『誓文』就是中國的『宣誓』、可惜『誓文』完全是日文、大約的意思、是『自進院後、願遵守院內一切規章』云云、我們在鄭重的儀式宣誓下、可以表現我們青年『建設新中國的意志、何等的堅決』！

九，十四， 星期三

日本文化槪論代理講師××說、『我們日本對于中國的政治、經濟、文化、歷史地理都有深刻的硏究、但中國對于日本却沒有這樣的研究、或者可以說沒有研究、所研究的僅僅文藝而已』。我聽了這話、心中感到異樣的慚愧、無限的悵然、我們不但日本沒有研究、就是對于自己本國的中國何嘗有研究呢？今後我們要加倍的努力、研究中日兩國的政治、文化、經濟等、否則有愧稱一個新中國的國民、更有愧稱一個東亞的新國民！

今晚點名時第五區隊長福成先生、對我們訓話、他說『希望你們做一個希特勒、做一個墨沙里尼』

我很希望我自己、不久的將來、做一個中國的希特勒、把我的祖國復興起來！』雖則這話似乎是夢囈、然而『心嚮往之』。豈有不可能？

九，十五， 星期四

今天全體同學旅行大場、欣悅非凡、回憶去年今日、大場正是血戰的沙場、不知多少個英武的健兒、爲着東亞的和平壯烈犧牲了、同學們、今天到了新戰場的沙場、對着爲『正義興師』的健兒、流血沙場的戰士、發生如何的感想？

歡聲遍地之蘇台德地方 數旬前以捷克官憲不法之壓迫、不得已而向德國逃走之蘇德台義勇隊、現今復歸故鄉、在歡呼聲中凱旋。照片係進阿修市之義勇隊。

各地調查（續）

雲岡遊記

全部石窟造做、費工若干、經費多少、皆不可考、傳說均謂歷魏朝七帝、一百餘年始告完成、魏書記伊闕石窟三所、施工二十四年、用工十萬二千三百六十六人、如推雲崗當十倍於此、窟建築迄今、已有一千四百餘年、而現仍斧蹟猶新、可謂世界之偉蹟鉅製、惟當日規模無從考稽、茲摘錄淸、雍正年朔平府志所記、以資參考。

『左雲縣石佛寺、在縣東九十里雲崗堡、又名佛龕山、傳自後魏拓拔氏時、**始於神瑞**終於正光、凡歷七世、歷一百十餘年而始完工、規制甚宏、寺原十所、一日同升、二日靈光、三日鎭國、四日護國五日崇福、六日童子、七日能仁、八日華嚴、九日天宮、十日兜率、共中有元載所造石佛二十龕石窟千孔、佛像萬尊、由隋唐歷宋元、樓閣層凌、樹木葱鬱儼然爲一方勝槪、共山最處曰雲岡、岡上建飛閣三重、閣前有世祖章皇帝御書西來第一山五字、進東數武、有石竇噴水、淸冽可飲、行道多藉焉、題曰石窟寒泉……康熙三十五年冬、聖祖西征回鑾、賜御書莊嚴法相扁額』。

西來第一山及莊嚴法相二扁、今仍遺留寺內、全寺無古碑碣可考惟東樓齊簷處、有摩崖石刻一碑、據廟祝稱係魏時建寺時刻造、惟字體盡毀、已不能稚拓。

在彼留有兩日然尤不能遍覽、只走馬觀花而已、於第三日同學等均整理衣履盡意而返。

遊娘子關（强）

說起娘子關來、凡是注意到去歲果敢的日軍追擊黨軍的戰事的、差不多都是知道。它是河北山西交通的唯一道路、正太鐵路正是從這個地方穿過去、如果我們翻開地圖來看、也不難找着牠。牠的形勢、不但在軍事上佔很重要地位、就是按牠的風景來說、也是頗負盛名的。

已經是舊歷九月的天氣了！正是涼爽的時期、偏々又到了雙十節、學校裡給了兩天假、因爲有幾個同學是正定人和無極人、他們從沒到山裏去玩過、正渴想着到娘子關、約我和他們同去、因爲娘子關在以前曾經到過一次。

我們坐九點從石莊向西開的正太車、**所以五點多鐘**了、四個人雇了幾輛車、從正定到石莊、大約有三十五里地、每輛花了大洋一塊多、五點鐘的時候、天還不大很亮、從正定西門出來、一直向西南走、路上總是高低不平、坐在車上、顚動得不安。

到了滹沱河鐵橋北頭、已經快七點鐘了、太陽從東方升起、照得一片紅色的霞氣、橫佈在東邊天空裏、反映着地上的青烟和朝氣、眞是美魔好看。回頭一望烟氣中的磚塔木塔和城牆、都能夠隱隱約約看出來、幾隻小鳥在樹枝上、開始唱起他們的快樂歌聲。一隊一隊的苦力者、推着小車、從城裏**吱々的走出來**、我對了這樣的情景、不禁深深吸了幾口氣、才從鐵橋上走過去。到了石莊在車站上買了些麵包和吃食、買了藍色的車票、走進了三等客車、九點半車開了、鐘點規定的很準、這是正太路辦得整齊的地方、坐正太車和坐平漢車、的確不一樣、從獲鹿到石莊的一段、還沒有什麼？再往西就和京漢車有些不同了、有時要鑽進黑暗的山洞、有時要穿過黑暗的山峽、有時在山腰裏的小路上、一面是懸崖峭壁、一面是萬丈深淵。有時在兩山中間的鐵橋上、橋下是很深的河水、無論在山頂在山腰、或在平地、都有一種特殊的風味、車一到了山洞裏、我們就急忙把窗上了、以免烟氣鑽入、到了山嶺、就爭着向窗外探望、東棒彎的時候、可以望見車頭和車尾、長蛇一般的彎曲走着。就這樣一直走到了娘子關。

到娘子關已經是十二點多鐘、歇在一家飯店裏、喝了茶、吃了飯、承店裏掌櫃的盛意、領我們到各處去觀光、最先到的是冒河灘、冒河灘在車站的北邊、面積不很大、看去像個池子、河灘裏的水、好像開了鍋的水一般、一直從河底湧上來、本地人所以稱牠爲冒河灘、大槪就是這個意思、水裏有魚有小蝦、有好看的石子、回周盡都是種着綠茵々的小草和楊柳、冒出的水、一直從街的中心穿過去、本地的人都在這河溝的兩旁、洗衣洗菜淘米、飲水、有的却用水的力量、去推磨推礮、看去眞是方便。

最奇怪的就是在一個廟裏、有所小院子、有樹有花、還有一大架葡萄遮在上面、很是幽雅、院的當中、**有一個八角形**用石塊作成的池子、深約六七尺、池裏的旁邊、突然露出一個龍頭來、是用白石作成的、張着嘴、泉水便從嘴裏吐出來、注在池裏、池裏的水也不見增多、也不見減少、永遠是平在那裏、土人爲點綴風景起見、特在池裏養了許多各色的金魚、遊客到了這裏、往々把小小的一塊石子投在水裏、去驚動那些金魚、因爲池底盡是些沙子、

我想如果是養病、或夏日避暑、這個地方是再好沒有的！

娘子關的形勢、南北兩山壁立的當中、有一條深溝、溝裏流着水、水裏有很大的石塊、雜亂的擺着、不用說馬不能走過、就是一個獨人、一步一步慢慢的爬、也很不容易、何況兩旁的山路上、如果有人從上面踢下一塊石頭來、恐你就有性命的危險！

北山的山腰裏只有一條僅可容許火車走過的路、但是再向西走不遠、就得向南拐、穿過鐵橋、到了南山根下的車站、橋下是一條河、如果把橋折斷了、從北山過來的人、就萬難過來、娘子關在車站的東邊、左面是鐵橋右邊是壁立的高山、關分上關下關是從東走來才一到的地方便是、以後越走越高、一直到了極點、才是眞正的娘子關、關上很險要、是大石塊作成的、由東向西走的人無論如何？必須要經過這個地方、關的東南隅、還有半截長城的遺痕、可惜遍長着荒草、荒凉得不成樣子了、據一般人的傳說、此處所以叫做娘子關的原因、是由於唐時柴嗣昌夫婦、與夏王竇建德相距屢戰屢勝、故後人名此關曰娘子關、至於這個傳說可信不可信、因時間的短促、也沒有去看々那些碑文、詳細的去考查

兩山頂端地方都有戰壕和炮台、這都是從前黨軍遺留的、我們上山、只到了半山腰裏、就停止了、一因身體覺得疲乏、二因時間已不早、稍爲休息了一會就走下山來、在山上所見的、只是紅葉的柿子樹、黑綠色的大黑棗樹、一團一團的遠近的相照映着、也頗有些意思

間々在對面北山腰裏、所走過的火車、從下間走上來一隊一隊駱駝、也都是這地方特有的風景

下山後、急忙喝了點水、休息了一會、車已到了、收拾上車、晚上宿在井陘城裏第二天午前、順便遊了遊雪花山、午後就乘車回來了。

大上海廣播電台 XOJB

播音節目表（週率九〇〇）

十月廿一號　星期五

自上午一一、〇〇 至同一一、三〇	家庭節目（絨線編結法）
自同一一、三〇 至同一一、五九	宗教問題（孔子演義）附、求主帮我
自同一一、五九 至同一二、〇〇	報時（北京語）
自中午一二、〇〇 至同一二、三〇	故事（今古奇觀）
自下午一二、三〇 至同一、〇〇	唱片（西洋音樂）
自同一、〇〇 至同一、三〇	報告新聞（英語）
自同一、三〇 至同二、〇〇	唱片（京劇）
自同二、〇〇 至同二、三〇	報告新聞（北京語）
自同二、三〇 至同三、〇〇	經濟新聞（上海語）
自同三、〇〇 至同五、〇〇	休息
自下午五、〇〇 至同五、三〇	兒童節目（偶言讀本）附、感謝農夫
自同五、三〇 至同六、〇〇	報告新聞（廣東語）
自同六、〇〇 至同六、三〇	日本語講座
自同六、三〇 至同七、〇〇	報告新聞（上海語）
自同七、〇〇 至同七、三〇	演講 第十八次大民會演講
自同七、三〇 至同八、〇〇	報告新聞（英語）
自同八、〇〇 至同八、三〇	遊藝（滑稽）
自同八、三〇 至同九、〇〇	遊藝（崑曲『長生殿』）
自同九、〇〇 至同九、二五	報告新聞（北京語）
自同九、二五 至同九、五〇	遊藝（粵曲）
自同九、五〇 至同一〇、〇五	新聞解說（北京語）
自同一〇、〇五 至同一〇、一〇	豫告節目（北京語）

新申報
訂閱新聞　電話　四一八六七
刊登廣告　電話　二一九一〇七

雙美人牙粉
效力超衆　品質第一
潔齒防蟲　永絕牙患
雙美人牙粉，質料純貴，氣味爽暢，所配合之新發明殺菌劑「可樂嘎爾巴可樂」及「埃沃多劑茂」能使牙齒潔白堅固，而完全防止蟲蝕及脫落之患
各百貨公司・洋廣貨店均有出售

雙美人牌化粧品總行
中山太陽堂
日本大阪

華生煙葉公司出品
白馬牌　煙葉芬芬　味覺本位的

百花牌　價格便宜　人人愛吸的
黃蝙蝠牌　品質優良　和平悅目色彩的
摩登牌　香味雋永　手邊漂亮的
情話綿綿　香煙裊裊
人手一枝　妙趣橫生

每日漫墨

袁子才外史

錢塘才子袁子才、才思儁逸、佚宕不羈、詩文暢達、風靡名振江浙、然詩文之外、有足爲人稱述者、乃袁之孝行明治耳、袁詩固艷麗清雅、然每都嘗爲佻薄者、且詆其晚年放蕩之失、平心而論、其爲宰時、精勤明決、無愧循吏、嘗言爲守令者、當嚴束家奴吏役、使官民無壅隔、則百弊自除、其爲政、終日坐皇堂、任吏民白事、有小訟獄、立判遣、無稽留者、多設耳目方略、集鄉保、詢盜賊、及諸惡少姓名、出所簿記相質證、使不能隱、則榜其姓名、許三年無犯滿雪之、奸民曾斂迹、其宰江寧時、城中有韓姓女、爲風吹至銅井村、離城九十里、村氓次日送女還家、女已嫁東城李秀才子、李疑風無吹人九十里之理、必有姦約、控官退婚、袁曉之曰、古有風吹女子至六千里者、汝知之乎、李不信、取元郝文忠公陵川集示之曰、郝公一代忠臣、豈肯作誑語者、第當年風吹吳門女、竟嫁宰相、恐汝子無福耳、李讀詩大喜、兩家婚配如初、又其生平事母至孝、嘗刲股醫母疾、友於姊弟、篤於故舊、嘗爲亡友沈凡民司祭掃、三十年如一日、程綿修香芳死、貸五千金、往弔焚其劵、且撫立其孤、喜汲引後進、成就者衆、豈其行誼、皆可師法、惜爲才名所掩、輒綴其史、以爲研究袁史者告、（靜觀）

講座

通俗小說（六）

（疲人）

金瓶梅、也是明代的作品、作者也不知其爲何許人、歷來傳說不一、有謂唐順之作、有謂王世貞欲殺其仇人嚴世蕃而作、因嚴氏嗜讀淫書、且有用手指浸唾液以翻書的習慣、於是世貞乃作此書以進之、置毒於紙角、嚴氏遂被害、此不過是傳說云然、確否尚待証實。全書共一百回、以水滸傳內武松殺嫂嘅的潘金蓮、西門慶爲線索而演之、此書內容雖屬淫穢、然而它的文學價值、却是不可泯滅的、作者對於世態人情誠然是非常洞達、市井小人的行徑、淫夫蕩婦的縱慾、刻畫得窮形盡相、眞可謂入木三分、脅肩諂笑、吃醋爭風、奪寵競勝、賣俏迎姦、其描摹的生動、直到現在恐怕也無出其右的、結果『潘金蓮以姦死、李瓶兒以孽死、春梅以淫死、』所以命名爲『金瓶梅』三字、現在坊間所盛行的古本金瓶梅、乃是清人袁子才的刪改本、盡去其猥褻的描寫、且書內詞句也多被更削減色不少、因其爲歷代的禁書、所以他的眞本極不易得、據說十數年前北平圖書館曾經以二千八百元的代價購來一部明版的金瓶梅詞話、題爲『蘭陵笑々生撰』、由此可以見得它的珍貴了、現在世界文庫所出的金瓶梅詞話的單行本即本此書、不過刪去了書內關於性交方面的詞句、所以還不失去原書的精彩、我們如果以文學的眼光目之、則雖淫穢處也有它的價值。

以上所述及的四部小說即所謂『四大奇書』是也、自從明代中葉以後、極一時之盛、殊堪稱爲典型的代表作、可是到了清代乾隆年間、在那並不貧乏的小說園地裏、忽然爆起了一道光芒萬丈的火花、這就是那部龐然巨著的紅樓夢了、相形之下、四大奇書也就未免稍遜一籌、其規模的偉大、結構的縝密、情節的曲折、描寫的細膩、在古今的通俗小說裏委實是一部頗超特的大傑作！（未完）

明董其昌山水

沈瑞麟君家藏（有）

文藝

如此求婚（四）

（海紋）

說你健康！」黛莉一邊看、一邊心跳、面上禁不住泛起了紅暈、她呆想了一會打開放在案頭的照相簿、翻到小陳英姿煥發的照片、又凝視了片刻、驀然一笑。「好吧、聰明的男子、算你勝利了吧！」她自語着。

（三）

近幾日、小黑炭像熱鍋上的螞蟻一般心神不定、茶飯不思、每天除了險查信箱時、腦子比較清楚些外、其餘的時間、都是精神恍惚。

「老陳、老陳！」還一天清晨、小黑炭檢查着了一封粉紅色信封的信、就直奔着跑上了樓。

「什麼事？」老陳咬住半個燒餅沒嚥下。

「她的信來了。」

「好、看吧。」老陳把餅子一伸、燒餅就很快地吞嚥了下去。

「奇怪！還信不是我的。」小黑炭在桃紅色信箋上、首先發現了、「月貞姊、——」、

「看下去再說吧！」老陳和小黑炭捏住了信箋、大家拉得緊々的。

「……滿日後到你的來信、知道你快到香港去了、歇幾日來望你。又知道你正困在緋色的夢鏡中、然而你何必介意？你的愛人、不是會給你一種滿意嗎？但是你不該問我討蜜糖吃、冠生園不是現成有麼？也好你實在要吃我的、幾時就請你吃、然而你呢、也得請我吃呀！……再會吧！黛莉上」

「喂！桃花運當頭啦！」老陳拍々小黑炭的肩膀。

「老陳、你的求婚法子眞好。」小黑炭笑着「然而想不到她也會學我們的法子呢？喂、你……哦！我還要到冠生園和印刷店去一次呢！」

「可是今天你得請我去吃飯、還有別忘記芳小姐的事呵！」老陳一把抓住小黑炭。

「知道了。」小黑炭喜氣洋々地說。急々忙々披了外衣、拉正帽子、早已身體一溜就不見了。（完）

泡影（四）

（獨幕劇）（白下飛時）

—排演權所有！未得作者許可，不准排演—

玉華。甚而之把你這個人連肉體與靈魂也輕輕的送給他！（斜着頭注視亞男、）

亞男。（將底着的頭慢慢的抬起來、双頰上泛着處女羞態的紅暈、恨命的看了玉華一眼、）你……瞎說……（無言又將頭底下去、）

玉華。（整了一整衣領。）亞男！你簡直像一個男子嫖妓女一樣的去對待傑生！

亞男。（動了動頭、）什麼！瞎說！

玉華。在當時你自己不覺得吧！在旁觀者清的第三者看起來、你！對待傑生、比一個貼體的妻子對待丈夫還貼體！又比對待你母親還要儘心！你長的這樣美麗！這樣的時髦！好像怕天下的男人死絕了只剩他一個似的、你委曲求全的去愛他、落花有意、流水無情！傑生因了局於你金錢勢力也就很柔馴的倒在你的懷抱中了！

亞男。（兩隻手朦着耳朶。）不聽你這瞎話！

玉華。（用手忙拔她朦着耳的手。）這都不是瞎話、也不是我造謠來編排你！這都是明顯如鐵的事實呀！

亞男　再說我就撕你這張嘴！（右手撕玉華的嘴皮。）看你再瞎說不？

玉華。（活潑的跳着腳、扮鬼臉、）非要說看你怎樣！亞男！你簡直像個嫖男妓的小姐！

亞男。還可不攪你了！（双手哈玉華腋下、玉華被哈得受不住笑個不了、朝後讓、亞男又逼上來哈、又是一陣喈々的笑聲和諧蟋蟀的鳴聲。打破這靜默的秋夜！月亮姐姐見了她們這笑的舉動、笑得躲在白雲裏去了。）

玉華。（彎腰笑、避亞男來哈的手。）好妹妹！親妹妹！饒了我吧！下次不說好了！

亞男。（仍然哈着。）只管嘴會說！你動嘴我就動手！哈哈！抱着膀子也不行！我哈頸子！哈！哈！

玉華。好妹妹！癢的怪難受！饒了吧！下次我再說就是這個！（兩手作烏龜、）好不好？

亞男。看你這可憐的樣子、饒你、下次說不說？

玉華。不說！不說！

亞男。再說剛才的話、我再哈、哈的比這還厲害！

玉華。從前的不說！說現在的！好不好？現在他對你冷淡了！

亞男。（頓改剛才笑容、露出憂愁！深々的嘆了一口氣。）

玉華。（忙安慰。）亞男妹妹！你不用悲哀！我看你們不至於這樣的冷淡下去！你過去對傑生種種的優待、他在深夜睡不着的時候也許不會忘了！何況你長得這樣的如花如玉一樣的美麗呢！傑生也不是個忘恩負義的人！你的希望決不會徒成泡影！（這時池邊有一隻青蛙、撲通一聲跳到池中、池面起了泡紋。）

亞男。（悲哀的聲調。）玉華！我們是多年的朋友、我的心思也用不着忙裏！我想與傑生做……個……（悲哀的臉上含有羞態。）

玉華。照你們過去的感情看起來、大概不難成爲事實！

志成。（在內、）不行！不行！非要替我捉幾個蟋蟀！

傑生。（在內、）我還有事要出去！志成！明天捉好不好？

志成。（在內、）不行！不行！今天我所有的蟋蟀給小王打敗了！下午我在園中聽見桂花樹下有一個好蟋蟀叫！你替我捉着、讓我非把小王那蟋蟀打敗！好哥哥！你替我捉去！

玉華。亞男！你弟弟要來捉蟋蟀了！傑生也來、趁着這大好的秋夜、你倆不防談一談情話！

亞男。（要走。）

玉華。（拉着。）不能走！你給我一人在這裏嗎？

傑生。（在內、）園中有人沒有人？

志成。（在內。）沒有人！

傑生。（在內、）姐姐在不在？

（未完）

小說

玉珠緣

（武陵潛蓀著）

（二十三）

第二回　陽春佳節翻蕭呈祥　紛紜登場熊羆交錯

旭東到得家內、因爲天氣太早、大家正在睡覺、所以敲了好多時、看門的纔來開門。旭東說他睡得太死、他說天纔毛亮、其實這時正是日長、無非他在推託罷了。旭東就問他道、奶々的病怎樣？他道、是有些感冒、這幾天已好多哩、旭東隨即上樓、他的夫人已醒、因說道、前幾天受些感冒、我托陳家請衡齋來看過、他說不要緊的、不過一舉一動、覺得非常吃力、大約是月份大的關係、這兩日到好多了。旭東也就放心[illegible]、現在甚是疲倦、因此說下大街、倒下就呼々的睡着了。鴻年到家、也和旭東差不多、和他夫人說了幾句、便是沉々睡去。二人直睡到午飯時候、纔各自起來吃飯、並說些棧廠方面、有他們二人來第的整理、自然有條不紊、秩序井然。光陰如駒隙般向前直進、一轉眼間、已到了中秋佳節、鴻旭是棧廠的大股東、又是全廠的兩個重要分子。縱然秋節沒有年節那樣的忙碌、但商業上習慣、對于收入支出各部分賬目、在端午和中秋兩個節上、也得結算一下、辦理一次小結束。有了這樣商業上的先例、所以到了節邊、他們就有總核賬目的責任、加上兩人自己的私事、正所謂公私交迫、一時就忙到盡情。二人正把節事忙完、不纔過了有廿天左右、旭東的岳母楊老太々、做了許多的小衣服、差了周媽送到謝家來催生。江浙一帶風俗、女兒有了身孕、岳家在臨產一二月前、送衣前來催生、像這種通常的禮節、本沒有什麼希奇、不過謝家是場面上的人、這位姑奶々又是個頭生、因此楊老太々看得別鄭重些、催生衣服、誘花的、綢緞的、花標的、一樣做了好幾套、條盒裡誘得[illegible]々的、旁人見了、大家讚美不止。（未完）

問程公兩首

有序（徐春菴）

鄙人名鎭、字春菴、河南汲縣人、前於光緒庚子年間、曾在北洋武衛左軍馬景山宮保文案、繕寫奏摺、有好友程公大偉、係何笠農親戚、與鄙人同住一室、詩酒流連、無異手足、昨讀大報、先生名程大覺、怦然心動、不是昆仲、或則改名、然乎、否乎、詩以問之、並祈大吟壇迅爲答復、不勝盼望之至、和韻登報可也、

其一

一別程公三十年、久違明道問伊川、當時同坐蓮花幕、詩酒流連對榻眠、

其二

暮雲春樹想何如、懊悔頻年音問疏、是否一家須請教、渴濱遙望盼回書、

答徐先生

（大覺）

南北奔馳近十年、愧無建白紹伊川、筆名大覺原虛幻、姜被何曾共偉眠、

神交互訂意何如、襪綫惟慚學識疏、四海無人不兄弟、南來鴻雁好修書、

浮生無我名氏爲虛、執筆十年、皆爲貧仕、大覺兩字、偶閱長白某公詩、『御舟安穩就歸程、大覺玉關千片雪、』句、斷取而來、兩詩本不相連屬、惟書於一小中堂上、以前首句尾之程字、與次首句首大覺二字、貫直觀之、適爲一典雅之姓字、故用爲筆名、不意爲先生所誤認、舊雨情殷、溢於字裏行間、詩亦清新、可感可佩、倘荷不棄、願時錫教言、鄙贈友詩、已入目否、並乞和章、吾族雖盛於豫、然皖籍亦復不少、尊友恐系出河南郡也、在皖籍者、多屬廣平郡、鄙齒稚、離鄉久、族人名字、多不記憶、望長者諒之、

創作

再現的傷痕（一）

（高道坤）

——古來征戰幾人回——

金色的太陽、照到秀麗的西山之頂、漸々墮下地平線去、晚霞佈滿在西天、像在彩色的錦被、茂蔚的林梢、雖則還有太陽的餘光依戀着、但是、黃昏的暗影已悄々地爬了出來。

杏兒從學校裏、放學回來、隨便頑了一回、在書包內拿出他最歡喜讀的國語課本、從第一課起、依次讀下去、一面撇着似國音而非正確的腔調、一面手舞足蹈、露出天眞爛漫嬌小可愛的神情來。

他母親坐在一張竹椅上、濕着背、低着頭、穿針引線的做着鞋子、見他兒子念書、也不去淼擾他、免得和自家來纏攪。

矮小的屋中、光線本來不甚充足、當那蒼茫的暮色、逼迫下來的時候、自然屋中愈顯黑暗了、於是她移開椅子就着卜坐着、匆忙的繼續她的工作。

「娘攙我、

我攙娘、

攙我到學堂、

爸々誇我肯念書、

上街買果糖、

等我放學回。

一把果、

一把糖。

杏兒很念得起勁、尖脆的童音、逐漸的增高、因而他又把這課反復的念了幾遍、誰知從深刻的印象中、忽的連想起自身的遭遇、

「我的爸々呢？——我的爸々呢？！」、他心裏這樣想、立刻停止朗誦了「如果我有爸々我也有果糖吃了。——我的爸々呢？……」他越想越難堪、臉上不滿的露出的顏色、最後因爲自己沒有解決的能力、便跪到他母親前、身體靠在他的膝上、小臉投到母懷裏、默々的不發一語、但聞有抽噎的聲音。

「好々的念書、怎樣又來和我鬧」他母親嘴裏這樣問、工作並未停止、杏兒痴着不答。

「好孩子、放乖些、讓我把鞋子做成了、好燒飯你吃……」

「我不要吃飯」杏兒直着嚨、很憤慨地、還樣回答。（未完）

新申信箱

本埠。震、邱忠潛、趙南柔女士、袁遠、頑石、踽々、潛菴、訓、海紋女士、影、吳明、謇、鄔華生、吳有餘、無愁女士、司馬。浦東。國楨、玉祥、木濱。

南京。江城、劉克敏、唐馨震、白下飛時、霞覺、金田、周甫軒、高道坤、照南、疲人、吳碧水、功定。

蘇州。秋濤、孫毓麟、龍孫、南軒。

無錫。邢靜萍。

杭州。賀桂瑩。

揚州。秋鳴。

常州。蒼山。

北京。亞非。

以上惠稿諸君鑒。九月份稿費、業已結算清楚、本埠諸君、請於見報後、攜章到本社或先來電話明到南京路哈同本報分社、領取均可。外埠諸君、請見報一星期後、到各該地分社領取可也。

又、愼翁、瀅濤、一軒、靜叟、仰廬、瘦梅、汝卿、諸君。請將尊址、火速示明、以便奉上稿費、否則以却酬論。

副刊編輯部啓

陶陶大酒樓

高等廣東料理

特聘高等名廚
烹製精美料理
設備富麗堂皇
房間清潔衛生
招待非常週到
宴客會席小酌
定價特別便宜

請臨一試　定使滿意
承蒙惠顧　竭任歡迎

東武昌路四二五號至四二九號　電話四二八〇五號

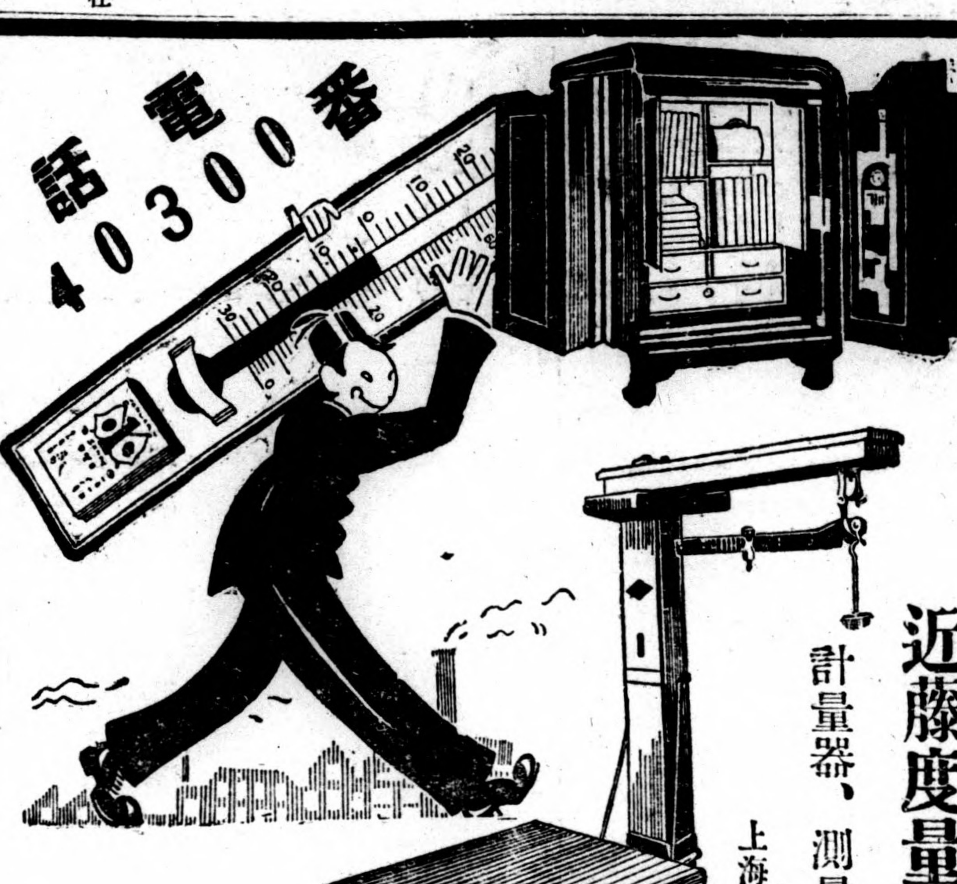

近藤度量衡器所
計量器、測量器、金庫
上海日本電信局前

推雷比亞牌無線電收音機

長波短波各種收音機
擴大機各種零件

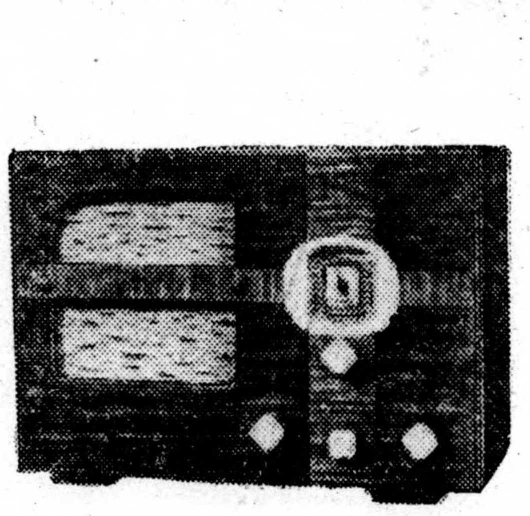

山中電機株式會社經理店
泰華無線電公司
上海天潼路三七〇號
電話四六六四一

總公司　東京
經理店　東京、大阪、福岡、金澤、廣島、札幌、奉天、新京、大連、京城、名古屋

【主治】
急性慢性淋病
淋病性膀胱炎
淋病性關節炎
淋病性副睪丸炎
婦人淋病
細菌性腸疾患

本片劑中之主成分、經過消化器官以後、其結果必取道腎臟、通過淋菌巢穴、自尿道口排泄體外、其間直接對於淋菌之有殺菌及抑制發育之作用、自可無待贅說、同時因其又能鼓勵體內細胞、頗足以增進全生體之抗淋力量、是以淋病患者服本片劑以後、先則可去尿道漏膿及排尿疼痛等症狀、繼則尿歸清澄、淋絲消失、以至於顯微鏡下不能證明淋菌、此外如淋病性關節炎及淋病性副睪丸炎等、且莫不可由此而達治癒。

本片劑內服期間、並無不良副作用之可虞、而儘可安心連用、是爲特長。

【服法】每次服一至二片、一日三次飯後即服。

包裝　一〇片　三〇片　五〇片　一〇〇片　二〇〇片　五〇〇片

各大藥房均有經售

株式會社　武田長兵衛商店
總行　日本大阪市東區道修町
上海辦事處上海崑山路一二〇號

詳細仿單　函索即寄

伊斯拉文糖衣片

武田

日語講座（50）

第三十三節　樣（二）

樣之第三用法爲與漢字『樣式』『方法』『法子』之意義相同。

物事ハ考ヘ樣デ善クモ成レバ惡クモ成リマス

事物是因着想法也可以好也可以壞。

此ノ文ノ讀ミ樣ガ分リマセン

這個文章的讀法不明白。

貴方ハ字ノ書キ樣ガ亂暴デイケマセン

你的字寫法不可太潦草了。

彼ノ人ハ服ノ着樣ガ上手デス

他穿衣服的法子很巧妙。

樣之第四用法爲與漢字『彷彿』『好像』『像似』等意義相同。

此ノ井戶ハ大分深イ樣デス

這個井好像很深的。

其ノ本ハ中中難シイ樣デス

那一本的書好像很難的。

彼ノ人ハ非常ニ抱負ガアル樣デス

那個人像是很有抱負似的。

林樣モ大分君ノ事ヲ心配シテ居ル樣デス

林君也像是很關心你的事情。

今日ハ天氣ガ晴レル樣デス

今天天氣好像要晴的。

吳縣租賦問題

設併收局辦理

並組委員會均經通過

△蘇州通訊　本縣今歲租賦之征收問題、既經縣政諮詢委會人之論結、設租賦併收局及委員會辦理、而併收局之組織簡章及辦事細則、並諸委員會之組織規定、亦於是日會議席上通過、玆分別誌之于後

組織簡章　第一條、本尾依據縣政諮詢會第五次常會議決、租賦併收方案組織之。第二條、本局設局長一人、由縣知事兼任、綜理全局一切事務、副局長二人、由縣知事就地方公正人士、熟悉租賦情形者選聘、輔佐局長辦理一切事務。第三條、本局另組委員會、委員十五人、除委員長由局長兼任、副局長爲當然委員外、查照上屆成例、分別遴選、由局長聘任、委員會組織規程另訂之。第四條、局址附設縣公署內、各鄉得斟酌情形設立分局。第五條、本局除正副局長外、得設總務、經徵審核支放四課、及處分所、共執掌如左。（一）總務課掌理文書收發、及人事登記、保管圖記等事項。（二）經徵課掌理核算登錄等事項。（三）審核課掌理復核、及分類登賬事項。第六條、本局附設處分所處理關於催完租賦糾紛事項第七條、各課設主任一人、事務員若干人、各鄉分局、各設主任一人、事務員若干人、均由委員會提請局長委任之、第八條、本局經費由局編具預算、經委員會核定後、於經徵租欵提充經費項下撥付之、第九條、本局成立後、本年度田租統歸本局經收、俾資統一、各業棧不得自動徵收、第十條、本局徵收租賦、按米核計、每石定價六元、假定七折以四元二角核收、業戶佔百分之五十五、賦稅佔百分之二十五（每賦稅一元省佔五、一六二五五、縣佔百份之四、八三七四五）、各項經費佔百分之十、共餘百份之十、留作特別開支之準備金、第十一條、開徵後半個月以內投完者、每米一石（即四元二角、半個月以外、一個月以內投完者每米一石、（即四元二角）減收一角、以獎急公而示鼓勵、第十二條、開徵後一個月、延不投完者、由局查開戶名、函請縣公署傳案催追、（催追辦法另訂之）、第十三條、本局辦事細則、另訂之、第十四條、本簡章如有未盡事宜、得隨時增訂或修改之、但須由局函縣呈報省廳備案、第十五條、本簡章經縣政諮詢會議決通過、由縣呈報省廳公佈施行。

辦事細則　（一）本細則依照簡章第十三條之規定訂定之、（二）總務課執掌事項、（甲）撰擬文稿擬訂章則、及保管卷宗圖記事項、（乙）收發文件及人事登記事項、（丙）編造預算計算、及核發薪工事項、（丁）其他不屬於各課事項、（三）經徵課執掌事項、（甲）收理本局及各分局經徵各業棧租賦聯單、並核算事項、（乙）分別業棧、逐戶登錄簿冊事項、（丙）逐日將收入總數塡表、報告委員會及縣公署事項、（四）審核課執掌事項、（甲）復核本局及各分局經徵租賦欵額事項、（乙）依照規定比例逐項登記簿冊事項、（五）支放課執掌事項、（甲）辦理收到審核課送來憑單後、所有賦稅應按省縣欵分別項目、解交吳縣欵產經理處、代理金庫核收、掣據列表、分報縣公署及委員會備查事項。（乙）所有租籽及提存經費部份、除照規定比例分項登記外、欵由司庫保管、通知各業棧憑單支放事項。（六）處分所執掌事項、（甲）審現抗租頑佃事項、（乙）看守留置在所佃農、及憑簽收釋事項（七）如有頑佃抗租、本分各局隨時得商請駐在地警所、協助傳追、但得酌給旅膳費、（八）各分局收解欵項、應由各駐在地警所隨時保護、或派警護送、以策安全、其旅膳費應准酌給、（九）租賦併收用三聯單、第一聯通知單、第二聯收據、第三聯存根、（單式另訂之）佃戶、接到通知單後、憑單完租、即給以第二聯收據、各分局即憑第一聯通知單、彙結繳欵、本局據以核計各業棧實得數額、（十）本局辦公時間、自上午八時半起至下午五時止、如有特別事務、得隨時延長之、星期及例假照常辦公、（十一）本細則如有未盡事宜、得隨時修正之、（十二）本細則由局函請縣公署備案施行。

吳縣租賦併收委員會組織規程

（一）本規程依照吳縣租賦併收局簡章第三條之規定訂定之、（二）本會委員十五人、關於本分各局職員推荐及審核征解租賦、暨經費預算及核銷、並租賦併收推進、一切事項、委員長由局長兼任、常務委員由副局長兼任、共同處理日常會務、（三）本會每月開常會二次（日期另訂之）、遇必要時、得開臨時會、由委員長召集、但出席須過半數方得開會、（四）本會開會時、如委員長因事缺席、得由常務委員公推一人爲主席、（五）本規程如有未盡事宜、得隨時修改之、（六）本規程經縣政諮詢會議決通過施行。

新京各校女學生、練習用木劍之日本精神體操。

嘉興訂定徵收

店住屋捐辦法

公佈施行開始徵收

△嘉興通訊　縣署財政科經徐科長之深謀擘劃、稅意改善、工作進行、殊爲努力、並爲整頓稅收、已將各項捐稅征收辦法、塡重擬訂、公布施行、而關於店住屋捐、因目下商業日臻繁盛業已開始徵收、玆將店住屋捐征收暫行辦法、抄錄如下、第一條凡在本縣轄境內以房屋供給營業之用、或居住之用者、無論租屋典屋自屋均適用本辦法辦理之、第二條店屋捐按照每月租價百分之十五征收、其月租在一元以內者房捐、住屋捐按照每月租價百分之十征收、甚月租在二元以內者免捐、第三條、凡租屋應查驗其租約、及租摺上所載之租價計算收捐、由房主住戶各半負擔、第四條、凡自屋店屋及租地建築之屋、以隣近房屋之舖面大小建築優劣及間數等爲比例、定其租價計算收捐、第五條、凡房屋僅以一部份供給營業之用者、就其供給營業之一部份征收店捐屋、共餘部份別仍按照住屋征捐、第六條凡店住屋應每年編查一次載明商號或住戶及房主姓名、並間數租價、編號列冊、隨給編查見證一紙、黏貼門外、以資識別、第七條編查時遇有閉歇之店屋或無人居住之空屋、須查明房主姓名及其住址、依次列冊、不得漏載、第八條、凡有新造房屋或重新改建者、應由房主將地址間數報告縣公署雜稅處註冊、第九條、凡店屋住屋之租價有增減時、應由房主陳報縣公署雜稅處註冊、第十條、店住屋捐由縣公署雜稅處查照編查冊、按月掣給收據、派員征收、租屋向租戶征收、其應由房主負担之半數、於收租時、由租戶自行扣除之、第十一條、店住屋捐、以每月十二日起至月底止爲、徵收時期、第十二條、凡空屋出租或自用、及租價有增減時、自起租使用增減日起計算征收、其遷移閉歇或被災者、查明時日停徵、第十三條、租戶或典主房主、如有隱匿不報、或以多報少、希圖蒙混等情事、除責令補繳捐欵外、處以五倍以上、十倍以下之罰金、第十四條、如違反本辦法、無論何人、均得負責檢舉、一經查出、在罰金項下提給三成充賞、調查人員提給二成獎金、其餘五成解庫、第十五條、本辦法如有未盡事宜、得隨時修正之、

慰安戰時之餘暇、國防婦人蒐集舊雜誌送往第一線。

嘉興縣署工務課

計劃開濬河道

擬訂工程施工細則

△嘉興通訊　本邑位居滬杭之間、港議紛歧、河道貫達、水陸交通、素稱便利、惟城內區河流、狹小異常、浮萍蕪草、積垢穢物均滯留澱結、汚濁不堪、與市民飲料清潔問題、殊有妨礙、縣署々務課沈課長有鑒於斯、特計劃開濬河道、清除積穢、以維清潔、而重公共衛生、並經擬訂濬河工程施工細則、切實施行、特將該項細則抄錄如下。一、本縣一切濬河工程事宜、須依照本細則辦理之、二、築壩地點須加選擇、以底質堅實爲度、三、岸水工作、須不分晝夜、以免延悞、四、各河應濬之深度寬度及岸坡、須依據圖樣釘立標樁遵照辦理不得擅自更改、五、濬工之前須挖龍溝一道寬深各約二市尺、須時々疏以通、便排除積水、六、釘立中心樁處開挖時、須留一樣墩、長濶各約五市尺、以便隨時比較開浚之深度是否足夠、此項樣墩與中心樁處、須隨時保護、以免損壞、至公程完竣後、再將樣墩除志、七、泥土推置地點、最少應離開兩岸五市尺、各兩岸有高崗、應在高崗之後、傾置、並須由遠及近、依次堆積、不得任意亂置、八、河岸高峻者可開挖泥步級、以便應挑、於工竣後、將河岸修齊峻九、開工後非過大雨雪、經主管機關之核准者不得隨時停工、十、各河中發現古物及貴重物只須隨時交與督工呈繳工務課、特呈縣公署保存、不得私自藏匿、十一、河道兩岸之公私建築物、各境墓及農作物等、項盡力愛護、不得任意損害、十二、工竣拆壩、必須拆除淨盡、不得稍有殘留、十三、本細則由建設科擬訂、奉縣知事核准、公佈施行。

嘉興沈知事

整頓司法

規定合法手續　懲究捏名誣告

△嘉興通訊　本縣戰後復興、進步頗速、地方已日臻新氣象、百政方舉、均入正軌、惟司法機關、因經費關係、迄未設置、故一切民刑訴訟、暫由地方機關兼管處理、尙具成績、玆悉沈知事鑒於過去人民控訴案件、往往隨意寫行、不經法定手續辦理、殊屬不合、爲整頓司法程序起見、特引規定人民訟訴文件、須經正式備具呈文、說明籍貫、年齡、住址、及眞實姓名、親自送交縣署收發處轉呈察核、方爲合法、如不依照上項規定手續辦理一概不予受理、倘有捏名誣告、當予懲究、沈知事除驗令收發員知照外、業已佈告人民一體週知云。

嘉興警所擬訂

醫生條例

維護民衆健康　嚴密加以甄別

△嘉興通訊　本縣警察所顧所長爲防止秋令疫癘之滋生、及維護民衆健康、鑒於醫生之責任、極爲重大、實有嚴密甄別之必要、以求妥善、乃特訂定醫生登記暫行條例、從事考核、凡中西醫生藥劑師助產士等、曾在醫學專門學校畢業、而有醫學經驗、曾向維新政府臨時政府或舊國民政府內政部、浙江省政府領得執業證書者、並須從業師五年以上及執行業務五年以上之證明、具呈畢業證書或其他相當之證明文件、履歷、相片、醫寓地址、（或其他各機關醫院藥房任職者）均須依照暫行條例在公佈後半個月內至警察所登記、核發給予合格證明書、方准繼續營業、其未經聲請登記、及未領合格證明書之醫生、不得執行業務、如已經領有登記合格證明書者、應將證書呈送警所驗對、以後每年一月六日驗證一次、以照鄭重、各醫生已經領得合格證明書後、應即張掛於顯明易見之處、以備檢查、如未申請登記、無合格證明書、而私自行醫者、一經查獲、當即依照條例、分別處以罰金、玆悉該項暫行條例文長從略、業經顧所長呈請嘉是特務班暨知事公署准予備案、即行實施云。

蕪湖自治委員會議

加委主管人員

△蕪湖通訊　蕪湖自治委員會、于十月十五日午後二時、在該會會議所、開全體委員會議、屆時出席者、除朱會長因公赴京外、計到常務委員諸挽、汪仰萱、余石坪、陶惜芬、鮑鎏、彭養吾等六人、委員汪子東、洪壽章、金芝仙等六人、山軍特務部堀善堯班長主席、黃聿修記錄、玆將議決各案、錄誌于下、（甲）報告事項、堀班長提議、自治委員會、務須組織健全、對于呈報及函令、應即日辦理發出、（乙）討論事項、（一）本月九日常務委員會議決、合機關主管人員加委一事是否即日實施案、議決發表、照案分別加委、（二）衛生處長張心佛、第一區々長洪壽章、是否即日委任案、議決分別委任、（三）第五區々長徐敬叔改委案議決、五區長另有任用、所遺五區長一缺、改委金芝仙接充（四）自治委員會內部辦事細則、推定起草委員一案議決、推余石坪、汪仰萱、謝紹、崔思安、陶惜芬、洪壽章、汪子東、爲起草委員（五）各區局處組織及辦事細則、應如何規定案、議決、由各區局處主管人員、分別起草送會審定、（六）堀班長論、各區局處、每星期應將工作作一報告表、呈報軍特務部暨自委會、並應於一星期前、先將工作預定分別呈報議畢散會。

教部督學擬

蒞鎭視察

本邑小學共有十所

△鎭江通訊　維新政府教育部顧部長、爲實施部定教育宗旨、及明瞭各省市縣教育設施起見、特派督學朱泰耀薛邦邁、楊健威、科長張華等多人、赴蘇浙皖省各市縣、視察教育實際狀況、玆悉、丹徒縣公署、已奉蘇省教育廳訓令、轉知部督學到鎭視察、予以協助云云、查本邑教育、自郭知事蒞任以來、熱心提倡、多所進展、成績斐然、最近並擬其完善計劃大綱、以備逐步設施、此次再得部督學等來鎭指導、對於地方教育發展、定能特殊進步云。

△又訊　本邑小學、開辦者計有完小三所　初小四所、私立學校一所、最近並有志眞、穆源（回教主辦）呈請開辦、並呈請撥宰牛稅作爲經費、現丹徒縣公署、業已批准、未來鎭江之教育、亦臻完善云、

嘉定推事

委倪德明

隸屬蘇法院管轄

△本報蘇州通訊　各縣司法分庭、業經省政府積極籌謀相繼成立中、最近嘉定分庭、亦經籌備成立、其主任推事一席、爰經省府發表、委任倪德明擔任、對於管轄問題、本屬諸上海、現因上海法院尙未成立、命隸屬蘇州地方法院管轄、倪推事接奉委任、玆已來蘇晉謁朱院長、請求指示一切畢、定即日前往履任云。

霍乱

君已防備乎？

實業部批准　註冊商標　仁丹

應用其富含消化素及殺菌力之仁丹。保健胃腸，蓄積抵抗力；且於『有備無患』口號之下，工作尅減病菌，致以一掃盡光，自無隙侵，增進健康。

各地均有出售

總行　大阪　森下博大藥房

分行　上海　東亞公司仁丹部

和平悅目色彩的

黃蝙蝠牌

華生煙葉公司出品

健童奇應丸

醫學藥學博士學士十五名有効審查証明

幼能

小兒藥王

專治小兒五疳驚風　時邪感冒痘瘡麻疹　諸般肉熱咳嗽夜啼　著症効力靈驗如神

定價貳角

總經理丸三大藥房

上海密勒路天潼路口

電話四五九五三

雙美人牌香蜜粉

芳香馥郁細膩滋潤

雙美人香蜜粉不但有十分的潤肌香粉之效兼有雪花膏之作用現代婦女日常之需要用此項香蜜粉最是適宜

分類廣告

聲明遺失
茲遺失麗善良第一〇七一號麗秀良第一〇七二號丁鳳仙第一〇六三號麗源第一〇五九號麗德第一〇六〇號上海市三林區良民證各一紙無論中外人拾得概作無效除業經呈報三林區公所外特此聲明

鄭重聲明
先兄善郎於本年六月間身亡一事與楊林根君絕無關係外間不察誤會滋多用特除文書向其證明外特再登報聲明以免誤會
季杏林　季愛郎　季鴻章　同啓

留肅先生鑒
啓者自別後信息全無各友念極起凡兄積慮成疾已將危殆中玉兄焦灼萬分寢食俱廢而兩兄與先生關係深切若不掏誠見告必陷兩兄於不測弟已至一籌莫展徒增疑慮請見報即於雙十節前示知千萬盼禱
袁仁傑啓

各國郵票大贈送
集郵一道爲最高尚最有益之舉早經公認於世本社向在蘇城現因擴充營業已遷移上海愚園路地豐路西首六〇八弄六十七號並爲提倡國人集郵興味特舉行無敵大贈送如承函索請附新郵票十分當即寄奉五光十色之各國郵票二十五種（貼就金銀五彩印刷之一格式紙上美麗絕倫擔保人人滿意個個稱贊）及郵票目錄一冊機會難遇幸勿錯過（請聲明見新申報廣告）
上海五洲郵票社啓

買賣中外舊郵票
上海法租界貝禘鏖路桃園里五號光華郵票社　電話八一二三〇

廿年馬樂記大減價
六特別元犧牲　八元菜四鮮葉　四雙品八熱炒　六大菜三美點　扒翅全鴨鴿蛋童雞
地址北山西路東德安里第九弄八號　電話四三二二八

買賣各國金,銀
兌換票據信用正確價格公道
德大兩替店
文路一六一（旅行案內對面）　電話四〇五七七號　四〇五九〇號

金銀買賣
各國金銀票兌換買賣各國公債支票貼現
富康錢莊
文路西華德路角（濟生堂藥局隔壁）
電話四二一六五號　四二六四七號　四六七〇五號

買賣各國金銀票
鄙店開設二十餘年老店素抱信用薄利專門買賣各國金銀票支票貼現手續日本金兌換一切公債買賣承蒙賜顧不論多寡竭誠歡迎
厚吉兩替店
密勒路一三〇號（小菜場附近）　電話四二一四一　四〇八三七號　四三三三八

復業通告
敝店今蒙總領事館許可仍在原址照常營業買賣各國金票日本金兌換價格公道信用正確
鼎元錢莊
蓬路二八七號日本人俱樂部隔壁　電話四二六八五，四三〇六二號

大昌銀號
經營各種票據貼現買賣銀行存單存摺
地址愛多亞路中滙銀行大樓四一七號
電話　八一七〇〇　八二五〇五

興公司通告
買賣報關及海陸運輸等業務倘蒙惠顧請一五號二樓七號本公司接洽爲荷　六六川八號
本公司專營進出口商品買賣收購絲繭五金雜貨等並代客駕至四川路二　電話一五八一三、一

大衆成記煤球廠
特等煤球　每担一元八角
電話三七三四四

回力球

每晚七時起賽
逢星期六（日）下午二時起賽

白柴印　特約代理店
GK
上海虹口閔行路一八二八號
秦野五金號
電話四二六七二號
本號自運各色五金鋼鐵機器螺絲及製造各種紡織材料大小另件一應俱全及修理各項機器等件如蒙惠顧定價格外克己

禮拜堂牌　五輪牌　黃錫包　美駝牌　白五輪牌　寶船牌

發行所　上海黃浦灘路正金大樓
共盛煙總公司
電話一八二〇一・一七九五八
上海營業所　上海西華德路一號
電話四六三三二・四六三三三

蘇州臨頓橋堍　蘇州分公司
無錫公園路三八，四〇號　無錫分公司
鎮江銀山門口　鎮江分公司
南京城內國府路田吉營五號　南京分公司
杭州鹽橋下興忠巷六一號　駐杭總經理　德昌烟公司
蕪湖四明路四一號　駐蕪總經理　嘉泰洋行

各工業寶廠均鑒
敝公司經售各種工業原料藥品等開列於後鑄土鉛粉、軟硬錳粉、大小鉛堝、礦質顏料、木節粘土、蛙目粘土、紅丹、黃丹、白砒、純碱、紅凡、鋅養粉、鋅綠粉、鹽腦、煤精、粗細金剛砂、硅砂、玻璃砂、搪瓷、玻璃、磁器、一切工業原料藥品花色繁多不及盡載、兼代售高等火磚火泥及坩堝、如蒙惠顧、極誠克己
日本坩堝總經理

CRUCIBLE

上海虹口湯恩路十七號（沈家灣救火會後面）
有限公司　**福祥公司**
電話四二七一一號　四六一一六號

福民醫院
主治各科
內科，外科，小兒科　耳鼻喉咽科，產婦科　眼科，齒科　愛克司光科
各科均由專門醫師擔任
院址
總院・上海北四川路一四二二號　電話四六三一三一七
分院・大西路美麗園十一號　電話二一二二四〇號
分院診療時間每日下午二時至五時星期日停診

鈴木醫院
主治各科
內科、小兒科、皮膚科　泌病器科、性病科　外科、愛克司光科
各科均由專門醫師擔任
總院　上海密勒路一一四弄五號　電話四二九六一號

柴田醫院
眼科專門
上午（總院）　下午（二時至五時）（分院）
總院……上海北四川路一四一號（阿瑞里對面）電話四三八六三號
分院……上海四川路福州路八九號中興銀行二樓一四三號房間電話一七〇六二號

天榮洋行
大小五金　保險箱庫　皮靴材料　自來水管子　各式帆布
砂糖　煙草　火柴　灣頭　蠟燭
零賣——價目　躉批——克己　發
總店　上海百老滙路一三三號　電話四〇八〇三、四五六一六號
分店　上海漢璧禮路三一五號　南京太平路一八號電話二二一八〇

營業科目
各種華文打字機　各種單銅模集合銅模　活版及橡皮印刷機　各種製版用品　各種印刷材料　報紙捲筒印刷機料
大普公司
上海廣東路一七〇號　電話一六五五二號

建材部課目
承辦水木工程　防水一切工程　水泥、磁磚　紙壁板　衛生陶器　建築材料一切
日本物產合資會社
上海黃浦灘路二四號，同樓卅一號
電話一〇〇六四七　一〇〇四六三
建材部　機器部　汽車部　雜貨部　防水工程部

海陸公司
各國貨物運送　一切報關事務　送貨汽車海上搬運
上海密勒路七九號　閔行路八一、八三號
電話四三〇六九　四三八九四號

大新通關所
各國貨物運送　出口報關手續汽車運送苦力搬運　倉庫代客堆貨
上海文路四一號　電話四五一二七　四〇九四一

中野通關所
承辦　一切進出口報關　海陸各貨搬運
上海閔行路一八八弄M三十五號　電話四一七八四號　四六五三四號

吉崎運輸店
運輸貨物汽車　海陸一切運輸
總店　上海平涼路九號　電話五一四六二號　五〇三三一號
分店　英界四川路二二九號　電話一七一八九號

樋口通關所
特別迅速
經營
各國貨物運送　汽車運貨海上搬運　一切報關事務
上海百老滙路第一八二弄（百祿坊）四七，四九　電話四〇二六三　四三四七四

杉本組
總店　上海楊樹浦路一九九號　電話五一八三五　五〇八二五號
經營
專辦報關業務　一切海陸運輸　鐵路車站貨物　運輸貨物汽車
北火車站營業所　電話閘北二六二八
分店　吳淞，鎮江，蘇州，南京，蕪湖，

國民之急務　衛生設備

抽水馬桶

洗面器

廚房間　洗臉所　廁所　洗手間　洗浴間
專售上列各貨
原名　武田商店
上海建材社
上海嘉興路四五・四七號　電話四一四三八號

本報啓事
本報在蘇行銷、日益增加、茲應讀者之需要、特刊印蘇州星期版、每逢星期日出版、另印四開一張（第一期本月二十三日）新請讀者特別注意、如有廣告一切事情、請與蘇州分館接洽爲盼。

楠木洋行
報關部　運輸部　客車部
專報外洋進出口及南京蕪湖鎮江天津青島各埠運貨汽車駁船專裝內地各處貨物及代客採辦貨物行駛上海至青浦線安全穩快每日開班票價低廉
夜間接洽
上海廣東路八十六號四川路口　電話一一九一二六號　一七六〇九三七號
施高塔路興業坊五號　電話四六五九四號

大直公司
公共汽車直駛　常熟・蘇州・無錫　崑山・太倉・瀏河
上海開　上午八時・十二時　午九時
大直公司　北四川路奧迪安舊址上車　電話北四川路五六一　四五五二八

最新上海工商彙編發行
一九三八年版
新申報館編
一部銀一元五角
江海關進口稅則細目　代表工商業者營業別
發賣所
至誠堂　吳淞路四六一號　電話四二七三八　四六六三五
內山書店　北四川路底　電話四六九一八
日本堂　文路二八〇號　電話四二〇八三
新申報分館　南京路哈同大樓二一六號　電話一九一〇七

黨軍殘暴如蛇蝎 任意虐殺傳教師

市民聞日軍至大表歡迎

義神父談 新春陷落前情形

△同盟社十九日某日艦上電 久在戰火下之蘄春城內、有紅色屋頂之洋房、建於小岡上、屋上豎義大利國旗、蓋天主教堂也、內住牧師六人及難民五千人、於日軍佔領該城之第二日、率領溯江艦隊之近藤司令官於視察途中入此教堂、鄭重慰勞保護難民之比安基神父等、該神父等六人對於近藤司令官訪問、受寵若驚、感激之餘、復於數刻鐘後、特往訪某日艦、答禮道謝、承司令官垂問黨軍撤退以前之行動、比安基神父即舉所知以告、據稱、黨軍疑彼等爲間諜、每有事、輒加責難、二月前蘄春縣政府突命彼等退出該處、不久在蘄春鄉間傳教之二意人突被慘殺、兩後黨方官員對於彼等責難益甚、然彼等仍困守此天主堂以迄失陷、自湖口、九江相繼淪陷後、蘄春城內黨軍傷兵驟增、居民多開始向他處避難、窮苦者無力他去、遂托身教會、竟達五千之衆、田家鎮陷落之前後、城中黨軍始漸移動、素料日軍必至、彼等則每日登岡遙望日艦之溯江上進、而日軍果至矣、彼等自表萬分歡迎、經司令官保證日本軍可保護彼等、聞言之後、均不勝感激、幾至淚零、在殷殷砲聲中、竟有如此之一幕日義親善、

市府假虹口三元宮 舉行祀孔大典

市府秘書長蘇錫文主祀 祀典隆重爲歷年所罕見

△本報特訊 自黨政府專政以還、十餘年來、廢經毀廟、亂政滅倫、視中國數千年之文化於不顧、棄固有維繫民族之道於微危、以故近世、人心不古、生靈塗炭、水火刀兵、頻至疊來、即歷代相承之祀孔大典、亦置而不舉、昔日廟堂巍巍之文廟、而今皆成禾黍莠油之場所矣、前市政督辦蘇錫文氏有鑒於此、特於今秋籌設祀孔會舉辦祀孔隆儀、因丁祭之期迫不可待、乃改訂於（夏曆八月二十七日）孔子先師聖誕日舉行、舉行地址、原訂南市文廟、因廟傾殆盡、文物一無所存、且修葺耗時、又感交通不便、故假訂虹口武昌路三元宮內舉行之、昨晨七時、即見**武昌路上**乍浦路與閔行路之兩端、懸有黃色布幅標語兩幅、上書『上海市至聖先師孔子誕日祭典（祀孔會設立三元宮）』字樣、三元宮之門前、亦橫有黃色布幅一面、上書『孔聖誕日祭典』數字。七時三十分鐘、市府各局長各秘書科長主任等、絡繹而來、身皆黑色馬褂與藍長袍、是即乙種禮服、且止宮前簽到、執事與陪祀者、胸前佩有藍色與白色之綾花、並各縣祀孔證章一枚、共文曰『督辦上海市政公署祀孔委員會證章』、門前警察、排列整齊。

三元宮內 甬道上亦井井有序、大殿前有天井、中置執拜墊十餘前列者爲正獻（蘇督辦）與兩分獻（前督署主任秘書陳修夫與交通局趙光第）之位、東廊爲陪生列隊之處、西廊即樂生排班之所、入門處並置有鼎爐一事、以作望燎所、天井以上即大殿、殿上神成殿』之龕、均蒙有繡幔、正中設『大黃色綾幕、幕下立有『至聖孔子先師神位』牌一面、左列設復聖顏子及述聖孔子神牌各一面、右列設宗聖曾子及亞聖孟子牌位各一面、東廟祀有先賢總神位、西廡立有先儒總神位、以配東西廡、孔師神位前、設有太牢一（牛）、少牢二（一豬一羊）、共他均各少牢二、各座均列有大燭文香及籩豆蔬果等事。

來賓百餘 有本市各文化團體代表、各學術機關代表、另有日籍來賓前來參觀者數十人、如竹下少將、西村甲斐諸先生均親臨觀禮、並有上海每日新聞社派有寫眞班、當場攝影、總計中日來賓百餘人、前督署主任以上各高級職員百餘、各執事各區紳董數十人、脩生三十二人、舞生六十四人、惜階前廊下、地址局狹、只能容納四五百人之譜、大殿之西、幸有寬敞院宇、祀孔籌備會於設有茶點休憩之處各數所、藉可調濟、時計八點、鐘鼓齊鳴、正獻分獻及陪祀者盧英淩啓鴻胡壽昌危永增等均各就、脩生執干戚列東階、（文德之舞時改執翟籥）樂生執笙簫匏土之屬列西階、各執事者亦各就位、始進行。

典禮順序 一、行祀孔禮執事員各司共事、二、正獻官就位、三、分獻官就位、四、陪祀官皆就位、五、糾儀官陞階、六、糾儀啓戶迎神、七、舉迎神樂、八、（正引）正獻官詣、至聖先師孔子神位前跪上香叩首興復拜位、九、參神、行參神禮、舉參神樂、跪、叩首叩首、三叩首、興、跪、叩首、叩首、六叩首、興、跪、叩首、叩首、九叩首、興、十、奠帛爵行初獻禮、舉初獻樂、（正引）正獻官詣、至聖先師孔子神位前、跪、叩首、奠帛、初獻爵、叩首、興、復拜位、樂暫止、十一、讀祝文、（正引）正獻官詣讀祝位前、跪、皆跪、（司祝員就跪）讀祝文、讀畢、叩首、叩首、三叩首興、復拜位、十二武功之舞退、文德之舞進（時鐘鼓齊鳴、脖生換執翟籥）十三行亞獻禮、舉亞獻樂、（正引）正獻官詣至聖先師孔子神位前、跪叩首、亞獻爵、叩首、興、復拜位、一四行終獻禮、舉終獻樂、（正引）正獻官詣至聖先師孔子神位前、跪、叩首、終獻爵、叩首、興拜位、十五飲福受胙、（正引）正獻官詣飲福受胙位前、跪、飲福酒、受福胙、叩首、興、復拜位、跪、叩首、叩首、三叩首、興、跪叩首、叩首、六叩首、與跪、叩首、九叩首、與、撤饌、十六送神行送神禮、舉送神樂、（鳴鐘）跪、叩首、叩首、三叩首、興、跪、叩首、叩首六叩首、興、跪、叩首、叩首、九叩首、興十七司香員捧香、司爵員捧爵、司帛員捧帛、司祝員捧祝、恭送燎所、（正引）詣望燎所望燎、焚帛、焚祝、灌酒復位、十八禮成、樂止、舞止、（退）

時鐘九響、祀孔大典始告完成與祭人員、即各紛散、茲將前市政督辦蘇錫文之祀詞錄如下。

主祀祝詞 維中華民國二十有七年十月二十日、上海市市政督辦蘇錫文、率同主任秘書陳修夫、交通局長趙光第、致祭於至聖先師孔子曰、維先師德隆千聖、道冠百王、揭日月以常行、自生民所未有、屬文教昌明之會、正禮和樂節之時、上乘天心、推行大道、辟雍鐘鼓咸格荐於馨香、純美蘊韶、盛賚嚴乎籩豆、茲逢聖誕、祗率彝章、肅展精忱、聿將祀典、以復聖顏子、宗聖曾子、述聖孔子、亞聖孟子配尚饗、

據悉、督署籌備之祀孔會、於日昨始**宣告結束** 該會於九月廿三日開始籌備、會內除督署派委者外、另有各區碩儒名紳共爲七籌備委員七人組織之、計開籌備會十八次、連同修葺南市孔廟（尚未竣工）及各項經費、共約三千餘元、該款全由前督署撥出、是亦前督署之創舉也。

△又訊 市府各機關各學校、於日昨均遵令放假一日、以資紀念。

蘇州素描（三）

至新申報分館、會及孫氏、曾經詢問蘇州之狀況湖沼地帶環繞此街市、河川縱橫四流、分館後面之河流、停泊無數之小舟、此係動人之風景、前往水邊速寫、對岸不少行人來觀余之素描、亦有女兒之嬌容。水色較上海遙爲奇麗、此處爲蘇州美人之產地、古來山紫水秀多產美人之律、洵非虛語。夕刻赴蘇州新報、訪問S氏、承蒙招待、不但酒食果腹、同時亦得親接美人之言笑、誠足快哉

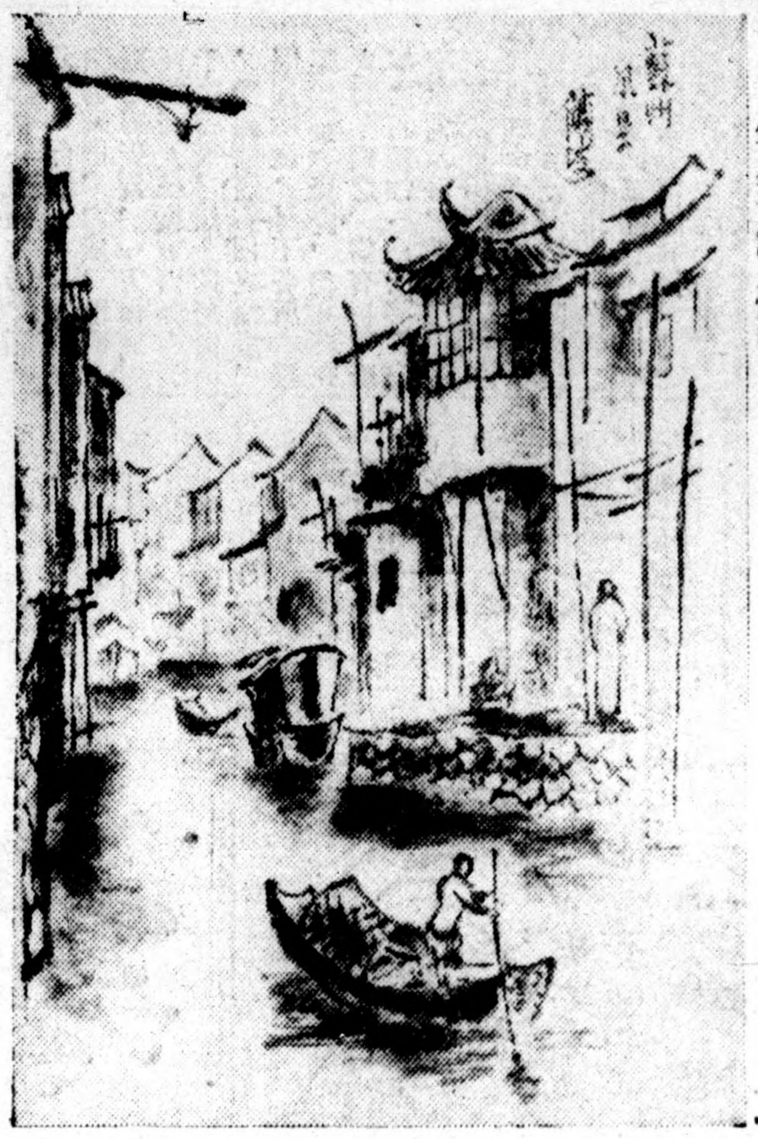

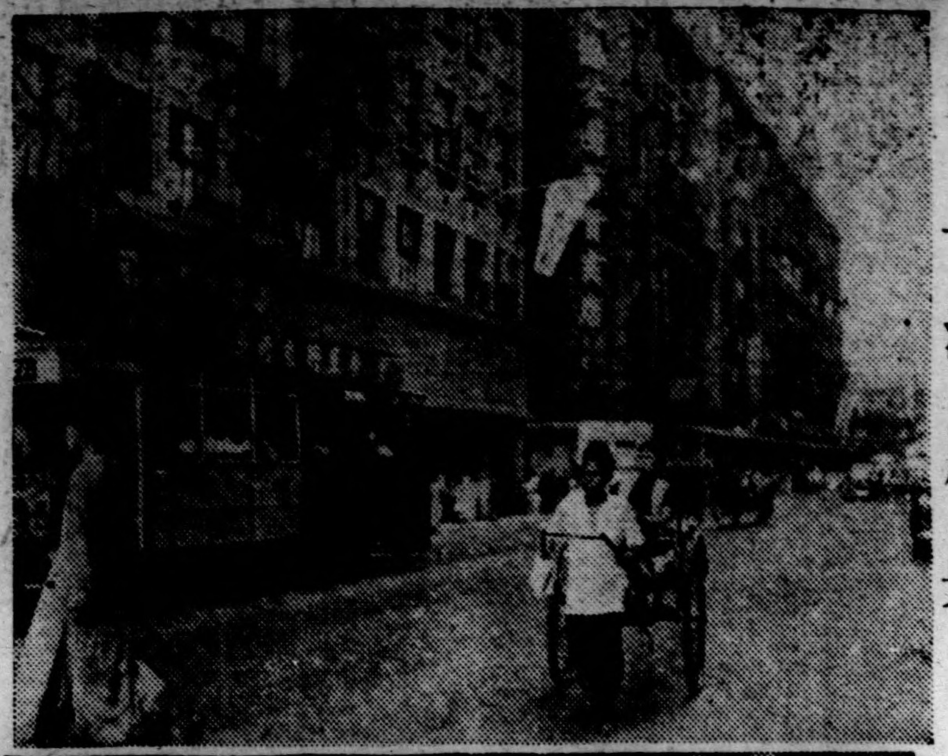

上海風景 南京路

首都見聞

滿身創傷的南京城、自經日軍佔領後約閱十月、而今正是以雄偉的力量、急速的推動、在恢復着從來所有的政治都市的面目、難民堆滿、百業俱灰、宛如廢墟的無生命的這個都市──南京、現得維新政府遷都、經已踏出更生的第一步了、看吧！十月八日的中秋節、以至双十節國慶紀念日、充滿着街頭巷尾的五色旗、那些車水馬龍、絡繹不絕的情況、聽吧！五十萬民衆口碑載道的歡聲、現在南京已經完全是維新政府的首都、爲中國更生運動的推動地了。

十月九日夜、我們新申報館南京分館的同人、受軍報道部南京出張所職員招待、在秦淮河畔太平洋酒家、開了感謝宴、是時米花少佐、因有公務、未暇列坐、可是有一位料想不到的方先生來了、他說他是今天纔搭飛機到南京、明天就要回去的、酒宴漸酣、他便興高采烈地、連々稱道『南京很好、南京很好』、方先生確是今天纔到事變後的南京的、他只乘着汽車在街上跑了一趟、他却說、看見許々多々的年輕的婦女、來々去々、已可知道南京的和平狀態了、我們談說、我們非把這個南京以及所謂失陷區域的眞正的面目、通知上海兩租界並各地的民衆不可、他們很不幸的、被黨政府的逆宣傳所迷、對日軍的占領地區的實情、抱作種々誤解、他們已成瞎子了、開眼啓矇、正是我們的任務。

現在我們在歡談暢飲的這家太平洋、是夫子廟最華麗的菜舘、聽說視察長江南北的戰況、途次勾留南京的菊池寬等一行文士、也在這酒家洗塵哩、我記得事變前、會受大使館星田書記生的招待、在這裏川過午飯、是時川越大使正與張群進行着外交折衝、南京幾乎充塞着瘋狂的抗日空氣、我們不知爲甚麼、總覺得有種重壓感、連飯也不能從容地吃下去、然而今夜已大不相同了、十六夜的滿月照徹着千古留名的秦淮河、從畫舫流出來的歌妓的嬌聲、使我憶起、古代來京投考的全國的才子文士、爲這些嬌娃心醉神擬、顚倒石榴裙下者、不知幾許、揚州來的妙齡的女招待說、日本的兵士、絕沒可怕、感覺可怕的是因爲不曉得他們、沒和他們接觸所致的、他們若不帶銃劍、脫去軍裝、他們便是慈善的老叔哩、我讚嘆這個小姑娘很伶悧、很純眞。

在明月之下、秦淮河畔喝酒過了半夜、翌早便是雙十節、新街口的十字路早已結起堂皇的牌樓、公署、民家都揭立新的五色旗、到處便是五色旗的波擁、共和革命後成爲中華民國的國旗、後來竟被蔣介石所廢棄的這個五色國旗、這回確成爲維新中國的國旗、與南京同樣的、復活起來了。

事變後鹽政廢弛 速謀統籌善法

南京某鉅商談鹽政近狀

△南京通訊 京市自事變以來、經當局之努力、百業復興、政治一切、均入正軌、惟民鹽問題、尚待光明之途、記者昨爲此問題、特走訪本京某鉅商、談詢鹽情、因悉該鉅商、歷代經營鹽業、富具經驗故驅車造訪、承延見後、據稱中國鹽法、向最紊亂、幸自前清曾文正公整訂後、百弊始除、官商稱便、中國此番事變、鹽政廢弛、產鹽之區、**貨積如山** 銷鹽之區、則又大感鹽荒、司鹽政者、若不統籌善法、非但公家坐失稅收、財政短絀、而人民食需急切、終恐演成淡食之憂、目前唯一辦法、非恢復舊制、別無良策、何以言之、蓋舊制優點、面面顧到、舊制設施、官商兩便、茲就舊制兩淮兩浙皖北鹽務情形言之、

兩淮鹽務 向分場商、運商、食商、三項直接間接賴此三商爲生者、不下三百萬人、場商與運商、何以區別、場商專裝出產之鹽、由產地運到十二圩、候運商繳價官廳、由官廳分批運商、推銷鄂皖及內地、是場商得資回鄉、運商繳價運鹽、性質雖係一買一賣、但均不使之直接、誠所以防居奇與競買、揹價與操縱之流弊

兩浙定價 兩浙沿海居民多以曬鹽爲業、每屆春秋兩季、由浙商會同官廳召集鹽民定價、舊浙商運銷蘇五屬、浙商繳價官廳、發給運銷蘇五屬通行無阻執照、今浙商停業無人、灶民存鹽、無人收買、灶民無以爲生、不能守鹽餓斃、不賣私鹽而何、故云鹽政設施若無正軌、在國庫爲一大損失、在人民亦一大亂源、

舊制遠顧 舊制爲遠顧偏僻住民恐有淡食之虞、另設食商制度、予食商優厚權益、商人以有利可圖、雖偏僻之區、亦必設法運往、使不至有淡食之虞、共辦法指定某省某數縣舊食商運賣、令繳押板、發照運裝、果在其運裝範圍內、某縣發生鹽荒、即責其不顧淡食之咎、停發其運照、故食商恐失掉其包運權益、故必多方設法自維其權益、舊制又有

小票制度 用之於安徽一省、每票五百包、俗名小票、亦爲交通不便處居民設想、准商人領照運銷、各岸均設督銷局、監視商人不敢私自漲價、並查驗是否有照、無照者即以私鹽論、以上三商制度之概略、旋記者聽談畢、乃興辭而別、故特誌之、以告關心鹽政者。

港粵交通截斷 物價不絕上漲

港當局謀非常時期準備

自日軍在大鵬灣登陸後香港政治經濟等等、均蒙受影響、港府當局、業已作應付非常時期之種種準備、現交通方面、因虎門河道封鎖、及廣九鐵路被炸、致香港與內地交通斷絕、物價現已高漲、分錄各情如次、

港粵交通截斷 粵當局自十三晚宣布、實行將虎門河道封鎖後所有大小商輪均不得通過、此項消息、係十四晨到達本港、各航行內河輪船、當即臨時宣告停航、計停航輪船、爲佛山、西安、天一等七艘、上列各輪、於十三晚深夜、因仍未得正式封鎖消息、故十三晚仍照常收貨、截至十四日晨接到封鎖虎門消息後、各該輪始通知各貨主、將貨起回、至廣九路塘頭厦、及常平間路軌、因毀損甚重、仍未通行、

柴薪蔬菜漲價 自虎門封鎖後、香港物價、逐因此高漲、査本港所用之柴炭泰半來自梧州及西江各地、至於蔬菜、則全港所需四分之三蔬菜仰給於粵省內地、今虎門封鎖、廣九路又不能開車、是以內地燃料及蔬菜之來源全告斷絕、故近日柴價、即告飛漲、現上等柴每元僅售四十餘斤、米則每担漲起數毫、蔬菜魚肉鷄鴨等、亦均漲價、其中尤以蔬菜爲甚、高漲一倍有奇、如平時每斤售價六七分者、現須一角四五分。

難民來港尙少 至於逃難來港難民、至昨日止、僅有惠陽縣屬、戰區難民百餘人、彼等係乘大鵬灣鄉渡昨到達大埔、另有取道陸路步行抵港者、亦有百餘人現彼等均照港府頒行新例、一律留居新界錦田由難民收容所內、惟香港原有之居民、因生活非易、則多作回返內地之準備、査十二日廣九車開省時、搭客竟達三千餘人、當因火車不通、中途折回、但居民間道、由澳門轉石岐滙返內地者甚衆、十四日由港開往澳門之輪船搭客、異常擁擠、

港婦女兵災會解體 另組婦女協會

仍以救濟工作爲主

△本報特訊 香港中國婦女兵災籌賑會、因選舉與權利之分配不法、一部份担任工作之婦女約五六十人、即提出辭職、該會雖經挽何香凝等出而調解、亦未獲結果、惟已辭職退會、羅文錦夫人、李樹芬夫人等即另行組織中國婦女協會、由羅自任會長、設執行委員會、下設會員、智育、宣傳、財政、總務、救濟、輪運、交際等八部、其主要會務亦以辦理救濟戰區難民爲主要、故工作範圍完全與中國婦女兵災籌賑會處於對立地位云。

武漢百業停頓 食糧最感缺乏

△同盟社十八日紐約電 十八日紐約泰晤士報揭載漢口特電、報道迫近陷落之漢口窘狀如次、日本軍由三方面迫近武漢、武漢正在包圍狀態、商工業之活動一切停頓、生活必需品數種、既感缺乏糧食品之價格最近一個月間騰貴異常、已經發行糧食票券之現在武漢、非戰鬪員總數達七十五萬、武漢當局欲努力於十日以內減爲十萬、密集軍隊以作武漢全市最後瞬間防設、與作戰實際有關係之軍事官衙、已開始向長沙其他內地移動、尙該地之有力報大公報、昨日聲明向重慶移遷、而停止發行矣。

滬難民教養院 規定生活日程

△中聯社本市訊 上海難童教養院、自開辦以來、已陸續收容難童一百餘名、該院院長陳濟成氏、爲積極實施教養、經與全體教師會商、已規定難童生活之日程、計上午（一）整潔訓練、五時四十五分至、六時十五分、一、起身、二、梳洗、三、整理服裝及床舖、（二）習慣訓練、六時十五分至六時三十分、早餐、（三）自治訓練、六時三十分至七時、自修（讀書）（四）技術訓練、七時至八時二十分、一、針織、二、草織、三、洗衣、四、成衣、五、剃頭（五）智識訓練授課（六）習慣訓練午餐、下午、（一）智識訓練一時至三時三十分、（二）健康訓練三時三十分至四時、一、踢球、二、拍球、三、踢、四、跳繩、五、賽跑、六、遊戲、（三）技術訓練、一、音樂、二、針織、三、草織、四、洗衣、五、剃頭、六、成衣、（四）習慣訓練、六時至七時、一、晚餐、二、休息、（五）自治訓練、七時至八時、自修（溫習課本）（六）精神訓練、八時、睡眠、每星期日並有活潑訓練及宣傳訓練舉行藝術遊戲等競賽及演講會、又該會因經費困難、發起徵募基金、日來各界頗爲贊助、進行極爲順利、該項捐欵、自即日起由上海銀行經收云。

日輪船公司經理 捐國防研究費

△同盟社十九日東京電 山下輪船公司經理山下龜三郎、曾於四月捐助五十萬日金與陸海軍當局充國防研究費此次更捐助五十萬日金（陸海軍各二十五萬日金）。

滬杭郵滙 尙難實行

各種問題頗受阻礙

△中聯社本埠訊 上海與杭州間之郵便郵滙、恢復業已兩月、經過情形尙屬良好、小包郵件已於目前實行收寄、現杭州之郵局恢復業務者有官巷口、及下城皮市巷、暨最近復業之湖墅郵政支局共三處、至籌備已久之郵滙事宜、原擬本月一日起實行、因種々困難手續、頗受阻碍、未能如期實現、記者頃向本市郵政管理局方面探詢、據悉、目前郵滙上各種問題、尙未解決、實行期尙難決定。

財部稅收激增

鹽稅現正在整頓中 統稅徵收成績亦佳

△南京通訊 財政部自部次長因公赴滬後、部中政務、多由總務司核辦一切、記者昨（日）往財部、進謁兪總務司長承其見、告財部之三稅政綱、爲國家建設復興事業之命脈、一切計劃方案、均將次第推行、記者詢以三稅々收情形若何、承告云、關稅收現逐月激增而鹽統兩稅、除鹽稅尙待整頓外、統稅近兩月、成績極佳、財部爲就便收稅起見、統稅處設於上海、前曾有遷京之說、旋因京中財部房屋之損燬部份、修葺尙未工竣、故財部在滬辦事之職員尙佔三分之二、大約本月底下月初、財部職員、可全體到京、如果全部職員來京、則統稅處或將亦隨同移京、而上海則設一財政部駐滬辦事處云。

工部局發表八月份 罪案統計

共一四五三件

△中聯社本市訊 工部局警務處發表、八月份捕房辦理之罪案共一、四五三件、此上年同月份多四一九件、其中有罪案七十六件、係未據報告而由、捕房查出者、其辦理罪案之案別、計謀殺案六件、謀殺未遂案三件、殺人案一件拐誘案七件、持械搶劫案二八件、其他搶劫案五件、與匪黨爲伍案五件、侵入家宅辦公處店舖等案二二件、穿窬竊盜案一二二件、竊盜案九二九件、窩贓案一九件、擄搶案三二件、鴉片案三七件、賭博案六件、其他案三四五件、總計一、四五三件、

日清汽船船期 黃浦灘路五號 各係接續
代表一九六〇〇（夜間及休日） 電話

○歐洲行（開往香港、新嘉坡、馬耳塞、倫敦、）

箱根丸	十一月二日
伏見丸	十一月十五日
筥崎丸	十一月廿九日

○神戶，橫濱行

筥崎丸	十月廿五日
大洋丸	十一月六日（神戶止）
諏訪丸	十一月九日
照國丸	十一月十九日

○崇明島行（每日出帆）
寄港地、崇明、二條港、新開港、保鎮港
陽輝丸 午前七時半 上海出帆 當日午後六時 歸滬
發着所 上海支店前工部局碼頭

○天生港（南通）行

南通丸	十月廿四日上午七時

○青島，芝罘，天津行

唐山丸	十月廿三日上午十時半

○青島，大連，天津行

地領丸	十月廿九日上午十時半

○厦門行

台南丸	十一月三日上午十時半

大連汽船船期
上海四川路一一〇號
電話 支店 一九六四六 黃浦碼頭 五〇九八七—八 夜間電話 五〇九八七

○青島・大連行（黃浦碼頭發）

奉天丸	十月廿三日上午九時
大連丸	十月廿六日上午九時
青島丸	十月廿九日上午九時
奉天丸	十一月一日上午九時
大連丸	十一月三日上午九時
青島丸	十一月六日上午九時

○青島・天津行（不搭客）

傅進丸	十月二十二日

○大連・天津行（大連發）

龍平丸	十月廿五日下午五時
北京丸	十月廿六日下午一時

日本郵船船期
黃浦灘路三一號
各線 一二八四二 一八八四五
夜間休假日用 五〇七四七 五〇七四八
匯山碼頭 虹口碼頭 四一一五五
長崎行 開船前休假日亦可購票 匯山碼頭

上海丸	十月廿一日上午九時
長崎丸	十月廿三日上午九時
上海丸	十月廿六日上午九時
長崎丸	十月廿八日上午九時

醫療器械 理化工學 玻璃製品 護謨製品 各種
室內噴霧 消毒用器
●現成品豐富●
總批發
中興器械店
上海崑山路一二八二號 電話四二〇五一號

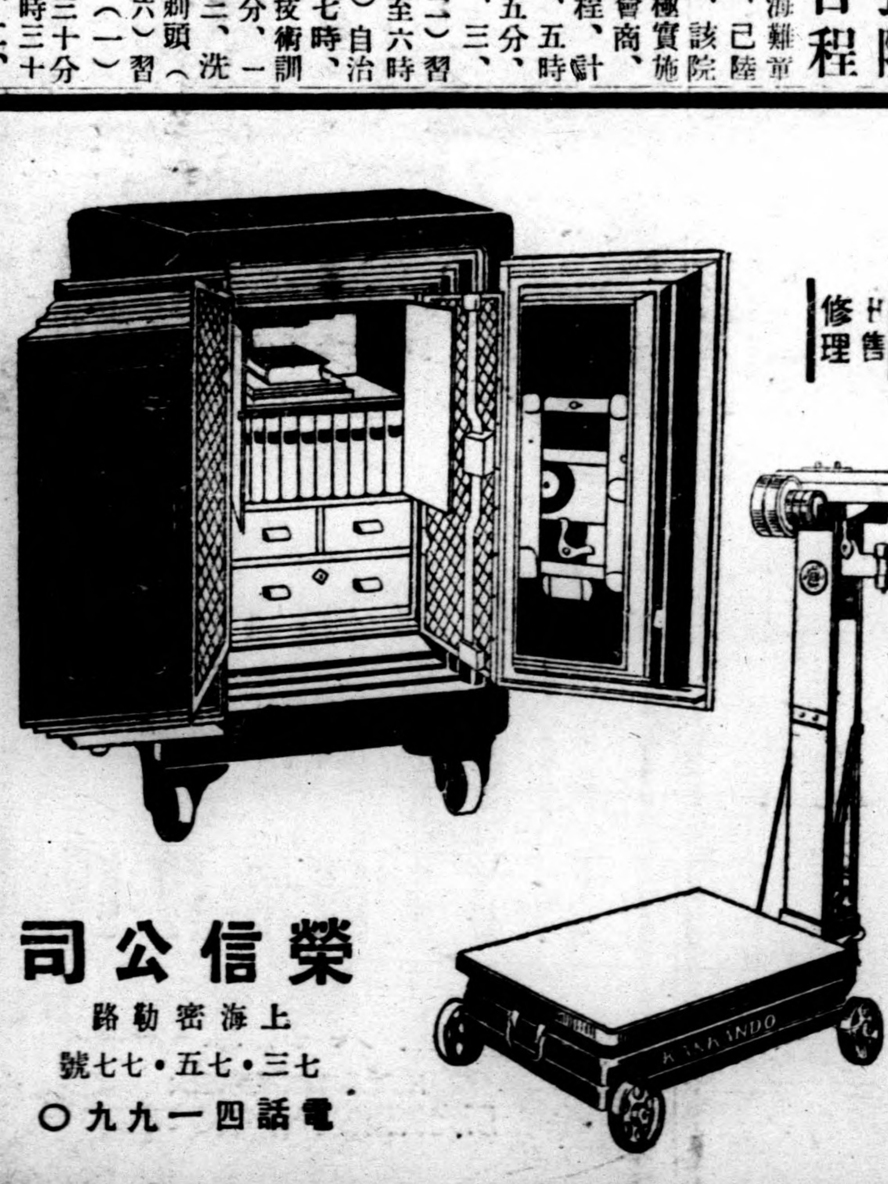

磅秤 銀箱 出售 修理
銅鐵板工業 火爐 烟囱 裝置 自來水管 修理 神風牌汽油爐特約經售 食物一切菓子發賣
榮信公司
上海密勒路 七三・七五・七七號
電話四一九九〇

滙市人心集中 注視滙豐態度

滙豐連日賣出昨又扒進 係代中銀維持八辨士關

昨日之外滙市場中、表面上看來、似與前日同樣推移於區々動搖裡大體仍保持着穩定、然其裏層、一般人心均集中注目着滙豐銀行之態度、即該銀行突然進行外滙之買進是也

滙豐銀行不啻乃中央銀行之代行機關、爲防止法幣之下跌、源々賣出外滙之事、係一般所週知者、最近將共目標轉置于八辨士上、自前週以來、賣出英滙約達一百萬磅、勉强維持八辨士關、昨日之市場中、由于一部外商銀行之零碎賣出、英滙遂呈八辨士零六二五之行情、此時滙豐銀行突轉買進、吸收在此行情中之賣物、故一般事業者、均爲之愕然、據料此後滙豐銀行態度、大有一方面進行八辨士行情、以防止法幣下跌、另一方面若行情稍有回漲超過水準之際時、即將購進外滙之暗示、由是即可明瞭中央銀行竭力設々于在外資金補塡之準備矣、

昨日開盤、英滙較前日收盤價未分柴厚、開始于八辨士、與前日下午同樣一度會有賣戶以八辨士零六二五之行情進行者、然均爲滙豐銀行消化殆盡、嗣忽又還原開盤價、下午交易清淡、推移于穩定裡。

昨日之外滙行情如下、

英滙
開盤　八辨士〇〇
最高　八辨士〇六二五
最低　八辨士〇〇
收盤　八辨士〇〇

美滙
開盤　十五美金九三七五
最高　十六美金〇〇
最低　十五美金九三七五
收盤　十五美金九三七五

日滙
開盤　五十七圓〇〇
收盤　五十七圓〇〇

△中央銀行掛牌
關金　二元三五一
標金　一、一八四元九
英滙　一先令二辨士半
美滙　三〇美金
日滙　一〇三圓

杭州市府取締 商人拒用銀角

△杭州通訊　杭州市政府、以銀角向爲通用輔幣、本府所屬征收機關及貨物經濟所、對一方以下另找、歷來均經收用、近聞本市各商號、有拒絕收用情事、擾亂金融、殊屬不合、玆特規定兌換商店、可依照向例、每元兌換輔角、酌取手續費一分、昨出有布告云、爲布告事、案據財政局長呈、略稱、配發各職員銀角、本市各商舖、皆拒不收用、查銀角保屬輔幣流通、本市爲時流通已久、市民以之繳納零星捐欵、職局亦係照常收受、各商舖何得忽而拒絕、擾亂金融、殊屬非是、擬請鈞府迅賜出示曉諭、並分別函令市商會公安局轉飭所屬及各業公會、切實勸導、一律通用、以免窒碍、仍乞指令祇遵等情、據此、查銀角向將通用輔幣之一種、本府所屬各征收機關暨貨物經理所等、凡一元以下另找、歷經收用、本市各商號自應照用、何得於自拒絕、凡兌換商店、亦得依照向例、每元兌換十二角、酌取手續費一分、照常兌換、不得故自增擬、除分別函令知照外、合行布告本市商民人等、一體遵照通用、毋得故違干咎。

華中計劃復興 蘇錫常紡織業

滬紡織業營業漸活躍

△中聯社本埠訊　京滬線蘇錫常等地紡織事業、向極發達、惟經戰事之後、原有紡織廠、如泰豐大成民豐振興、廣勤慶豐麗新申新第三廠等廠、生產力向佔江蘇全省百分之七十以上、精華盡遭損毀、損失無從統計、玆悉現自華中公司成立後、對於蘇錫常州各地遭受損失之紡織工廠、振聯絡原有廠主、序以合作、使之逐步恢復開工、至目前止、其中一部、已在整理計劃開工中、其後當可逐漸使之生產、至於本市紗廠、以海運通暢、內地需要孔殷、營業遂現興隆之象、創立新廠者爲數亦多云、

杭州綢業市場 組評議會

大綱現已擬定

△杭州通訊　杭州綢業市場自成立以來、已開始收貨、依照市場組織章程、應有評議會之組織、評估綢匹價格、審查收貨及機戶資格、以及關於市場設施方面之建議、評議會委員除市場全體委員爲當然委員外、特聘請社會局、財政局、綢業機戶各代表爲委員、其評議會組織大綱如下、第一條、本委員會根據杭州市綢業市場組織章程第十一條之規定組設之、第二條、本委員會之職權如左、一、評估綢疋之價格、二、審查收貨人及機戶之資格、三、對于本場一切設施方面之建議、四、協助本場處理綢商及機戶方面各項諮詢事項、第三條、本會全體委員、除本場場長爲當然委員外、餘均由本場向下列各方面聘任相當人士擔任之、一、市政府直轄之社會局財政局、各一人、二、綢業代表、共四人、三、機戶代表、共四人、第四條、本會全體委員之任期、暫定爲半年、第五條、本會主席由首次會議時、于全體委員中推定之、第六條、本會會議分下列二種、一、常會、每月二次、日期時間另定之、二、臨時會、由本會主席臨時召集之、第七條、本會全體委員、均保義務職、概不支薪、每員每次開會時、援照舊案、由本場致送車馬費一元、第八條、本大綱自經本委員會首次會議通過後、施行修正時亦同。

採購小麥商人 須領聯保証

否則不予報運

△中聯社本市訊　本市麥需、多自江南運來、次爲蘇錫一帶、現在國戶堆積、以致本市到貨不多、本市食粮業、爲使供求相應、並防私運出口起見、對于行號或粉廠赴江北各地採購小麥者、必須經同業行號出具聯保證並運同保證金呈繳食粮公會、俟該行號或粉廠所購之小麥運滬、確係供給粉廠而取得證明後、方始繳同原收、據領回保證金、否則一概不予報運、於是一般販運商人、一致裹足不前、新麥來源、亦由是大減、連日麥市、頗少活躍情形、所幸由南京鎮江運來新麥尚多、供應勉强維持、每日交易、祇僅萬包左右、價格終站住六元關口云。

入秋氣候轉凉 綢布業呈活躍

△中聯社本埠訊　入秋以來、本市各綢布商店、頓呈活躍之象、同業競爭、甚爲劇烈、玆據綢布商人稱、本市現有之綢布零售商店、兩租界內統計約爲五百家以上、其中約有一百家左右、爲南市虹口閘北等處遷入營業者因租界人口激增、此種小範圍商店、業務尚稱繁盛、蓋不得已而來滬者皆無充分衣服携帶、且有亦已燬損者、在『衣以蔽體』之原則上、當須略爲添製、該頃商店所銷之棉布、類以線呢、藍布以及直貢呢、失丁布等等、不辨何家出品、祗求銷售有利、此種商店、向少團體組織故同業利害、絕對不顧、每當貨令之時、必以種々方法、競爭招練顧客、以博半月、或一月之營業、現屆秋令、各式減價旗幟、又飄揚滿街、同時鑼鼓宣囂、極盡其引吸之能事、寶大祥與協大祥遷入大世界與八仙橋後、該處頓成棉布之街、營業之盛爲同業冠、更有大馬路之信大祥及已租定前寧波實業銀行房屋、正在修葺中之寶大祥分號、均爲執棉布業中之牛耳云。

內河貨運起色 轉口稅收良好

蘇州河分卡恢復日收一萬

△中聯社本市訊　近來內河航輪暢達、轉口貨運日多江海關爲便利辦理轉口職務起見、已于本月十一日、將所有沿蘇州河一帶之分卡、一律恢復派駐職員、執行工作、開始以來、情形頗爲良好、因內河貨運踴躍轉口稅收起色、連日平均每日收進稅額在一萬元左右、將來內河交通、如能開放、則該項貨物轉口稅之收入、當能更見增加、惟近自華南發生戰事以來、粵海閩海、一度發生騷擾、致南華航班、相率停駛、貨運出口、幾告斷絕、故海關轉口稅之收入、大受影響、據悉近來海關轉口稅收入、已逐見良好、每月約在百萬元之間、現在內河轉口稅雖轉佳、但華南各地轉口稅減低不少、預料本月份轉口稅之收入將告短少。

通源鹽業公司 設南京臨時緝私隊

△南京通訊　通源鹽業公司南京分公司、前自成立以來對於鹽之推銷、各方進行、不遺餘力、玆該分公司、因財部鹽務管理局之緝私隊在此成立時期間、尚未出發赴京服務南京緝私工作、萬難久懸、該公

粵戰發生後 南華班航輪新定三路線

滬至內地交通無礙 路線已展長至海防

△中聯社本市訊　自日軍在華南登陸發生戰事後上海至華南各地之交通、即因情勢之轉變、不得不更改路線俾利航行、各方對此均頗注意、玆据記者向外商輪船方面探得確息、上海至內地更改之路線、主要可分三路、此三路線、爲（一）由滬至港轉海防經由雲南公路而入內地（二）由滬至溫州、或寧波、再經由贛浙鐵路而入內地、（三）由滬至廣州灣再經由公路而入內地、有此三線可循、交通上殊不成問題、並悉本市太古怡和兩輪公司、對于華南航線決予展長至、越南爲終點、中經瓊崖海峽而達海防沿途停靠汕頭香港兩埠外、並在瓊州之海口廣州之北海停靠往粵桂者、可由北海轉赴內地、往川滇者可于海防轉程、現該新線之首次航行、太古之蘇州怡和之順康均于昨日啓程、此外各輪大都將照上述三路線行駛云。

浙省府派員 視察繭行

△中聯社杭州訊　浙江省政府第二科蠶絲股、以各縣區繭行、瞬將結束、特派該股辦事員張步雲、即日前往嘉興硤石長安崇德等處各繭行、詳細視察各行收繭情形、是否照章辦理、或有收數不足、是何原因、隨帶視察表多份、按表查塡呈報候核、聞張君已於昨日早車首途矣、不日當有詳細報告也、

十月中旬 日對外貿易

△同盟社廿日東京電　大藏省發表十月中旬對外貿易概算如左、（單位千元）

輸出　八〇、三四七
輸入　四八、九一四
合計　一二九、二六一
出超　三一、四三二

兩公司設 特聯委會

△同盟社十八日東京電　華北開發及華中振興二公司、設立特別委員聯合會、十八日午後二時、在首相官邸開會、鄉委員長以下各委員出席、首由鄉委員長報告經過情形、後通過十一月七日、在工業俱樂部開會之二公司創立大會、所應提議、決定之理事幹事等事項、後於三時散會、繼於四時舉行設立委員大會、報告該特別委員會之經過並結果、通過後於五時散會。

下月起恢復 國米轉口

米業公會已訂辦法

△中聯社本市訊　本市國米、自各地新米登場後、米源日漸踴旺、市價逐步跌落、一般出口米商鑒於市區糧食充斥、均份請荳米業公會、准許國米恢復轉口、以維販商業務、荳米業公會、以各販米商要求確有理由、特於日前召開執監聯席會議、討論恢復國米轉口問題、結果原則已通過、俟晚稻登場時實施、玆据記者探悉、現米業公會方面、已進行擬訂國米出口具體辦法、資藉限制、而不妨害民食之調劑、聞將於下月起即實行恢復國米轉口云。

印棉預測

△同盟社十九日加爾加特電　印度政府發表一九三八—三九年印度全棉產地之第二回耕種面積豫爲二千一百四十九萬二千愛加、與前年度第二回豫想二千七十一萬千愛加比之、則增加七十七萬七千愛加云、

美製鋼作業率

△同盟社十七日紐約電　美國鐵鋼協會調查今週之該國製鋼作業率、估計全能力爲百分之四九、四、較之前週減少二分。

△備考　左記日期爲每一週間

一九三六年十月十九日（全能力）	七四%二
三七年十月十八日	五五%八
三八年九月十九日	四七%三
廿六日	四六%七
十月三日	四七%九
十日	五一%四
十七日	四九%四

本市法幣流通額 約計三萬萬元

△中聯社本埠訊　溯自事變以來、國際貿易轉變、滬市金融失之中心、官商銀行大部份轉移香港及西南各省、投資開發實業、一般資產階級、爲圖苟安、均遷港或轉川滇桂各地、所有戰前中外商銀行之貯欵、已移港存貯、以致滬市法幣流出甚鉅、市場上流通之法幣、日見短少、據本市銀行界消息、本市法幣、非但流出甚鉅、即流入內地戰區者亦復不少、目前市區法幣流通額雖難詳統確計但估計最少尚有三萬萬元流通市面。

紐約股市微堅

△同盟社十九日紐約電　本日之紐約股票市場、在强調中開盤、其後一般套利與投機家、多取逡巡模樣、最近來向爲人所樂購之各股、有被强壓氣味、故交易額有示出再形增加之傾向、產業股則受最非常之打擊、鐵道股依然在良好中支持、交易額計二百四十三萬股。

芝加哥小麥市場、初因外電高、即被卡巴收買與若干之新規買進支持、其後製粉方面之收買和輸出之需要、遂加一層硬化。

國際商訊

倫敦銀塊週報

△同盟社十九日倫敦　關于今週倫敦銀塊市況、經紀商薩米猶、孟德鳩商會會有如左之報告、如過去一週間市場、顯示區々浮動、但交易尚有相當普遍、印度、巴賽方面略有實買、一方極東方面拋售及投機方面亦有若干之轉賣、然于此低價中、美國實需方面之需要、則甚活潑、目下各所市場雖然美金低降、但照現在之行情觀之、倘有再形降下之可能性、然底意尚有相當良好、

美棉市價平疲

△同盟社十九日紐約電　十九日紐約棉花市場、開盤價與前日收盤價比之、在低二磅音乃至高二磅音、市場中初因外國方面之收買、亦因股票安定及現場之若于補進、價格略有擡高、其後經已高方面拋售、一方利物浦及孟買降跌之電、即形低落、再厥後有實需方面收買、再形昂騰、移時因拋售私套利之故、市價又形鬆弛、迨至收盤時現貨高及南部方面始有繁賣出現、結局行情比前日保持乃到下落五磅音。

市場行情

（十月二十日來電）

△倫敦大條 近期	一九辨士八一二五
遠期	一九辨士六二五〇
△孟買大條 近期	五一羅比〇〇二
中期	五一羅比〇〇二
遠期	五一羅比〇〇四
△紐約大條 現貨	四角二七五
△倫敦金塊 現貨	一四五先令八辨士半
△紐約外滙 倫敦	四元七七八七五
日本	二七元八五
上海	一六元一〇
法國	二元六七七五
△倫敦外滙 紐約	四元七七八七
日本	一先令二辨士
上海	八辨士五〇
法國	一七八法六二
△紐約棉花 十二月份	八角二六
一月份	八角二一
三月份	八角一六
五月份	七角九六
七月份	七角八三
十月份	七角五七
現貨	八角五五
開盤	八角二六
十二月份最高	八角三二
最低	八角二六
△孟買棉花 平加面 十二、一月份	一一六羅比
三月份	一一七羅比三七五
△亞姆拉 十二、一月份	一二六羅比三七五
三月份	一三七羅比一二五
△白洛去 四、五月份	一五一羅比八七五
七八月份	一五二羅比六二五
四、五月份最高	一五二羅比三七五
同最低	一五一羅比八七五
△芝加哥小麥 十二月份	六角四八七五
五月份	六角六三七五
七月份	六角五七五〇
△加拿大小麥 十月份	六角一〇〇〇
十二月份	六角〇〇〇〇
五月份	六角三二五〇
△倫敦中國公債 廣九鐵路五厘公債	一九磅〇
英、德國四厘半借款	七五磅五
除開股息	
中、法、美金子五厘公債	七〇磅〇
英、法四厘半借款	八〇磅〇
克利斯浦五厘借款	四二磅五
善後五厘公債	五五磅〇

日鈔行市

十月二十日
實際行市（虹口）
中國法幣百元折合
賣價　八二圓五
買價　八三圓五

脫離苦海速登彼岸
請用新法斷癮　能莫爾病
奉贈文献

處在新民主義的標幟下、向着謀東亞永遠之和平的一路邁進着、在前途可望見燦爛的曙光、是值得可慶可祝的、所謂黎明期的現代、切々實々的所盼望於士君子的第一要諦、就是在傾力的謀求强大的精神和力能之這一點、無論如何現在就是應該趕速的滌除數百年以來所染的抽大烟嗜好、而向着新民族所指示的目標、更得毅奮努力可以勇往前進

能斷因爲鑑於「能莫兒病」乃自數年以來對於許多將要成爲廢人的可憫重症就是痲藥癮者、稍微也不叫他們感覺痛苦、而舒々服々的解脫烟癮、究竟能毅見於起死回生的實例、懇切的奉勸於被鴉片、嗎啡、海洛英等很厲害的毒物侵犯的大方人士、趕快的可以利用本劑、以資不期而然的名實相副着、能毅建設過幸福生活的一助爲是

本葯係純粹的醫科用藥劑、而在寰球上爲著名的靈葯、那是不待言

因於上述緣由、尤其是懇望國士專家之採用、好歹請諸位先試一試、便知言之不謬

總經理處　上海五馬路五三九　重松大藥房
總發行所　大阪市西成區田端通二丁目　藤定洋行醫藥研究所

電機、機器、精油及化學工業用諸機器及裝備、設計製造工程、技術指導派遣專門技師。
各種工業用、柴油、及柴片發動機（引擎）小型發電機生產工業之機械裝置、醬油之素。
汽油、火油、機器油、紅車油、柴油、馬達油、落花生油、化學藥品、建設材料、各種火爐。
白糖、食料品、棉布、棉紗、棉花、雜糧、泗門汀、麥粉、肥料、香煙、海產及天產物、牛皮、雜貨、輸出輸入及賣買。各地物產相互取引仕候。

上海郵局信箱第三一〇六號
進出口業　亞德洋行
上海四川路四一〇號　電話一一九八〇
上海靶子路三〇一號　電話四一九九六　四五二〇三
願擔任各地代理店者如係確實商店即請前來面洽

榮馬老牌（柴油引擎）
ヤンマー・ヂーゼル・エンジン
小式免火引點發動機
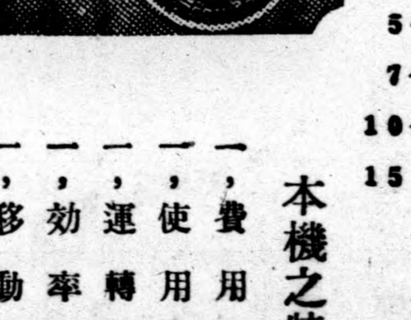
裝置小動力用H式　四 5-6　" 7-8　" 10-12　" 15-17
農工移動用S式　四 2　" 3　" 3半　" 4　" 4半　" 5
本機之特製
一、費用簡省
一、使用容易
一、運轉正確
一、効率加倍
一、移動輕便
贈送目錄
山岡發動機工作所出品
華中總經理　上海　福昌公司
上海黃浦灘路二四號正金銀行大樓三四號　電話一〇五二二、一七七四七

永泰水陸運輸公司　裝運南京鎮江蕪湖貨物
本公司向在南京上海等埠辦理運輸事業信譽素著現經開始營業專裝南京鎮江蕪湖等埠水陸運輸事宜穩安迅速取費低廉且各站均設有分公司負責卸送如荷惠顧請至上海二馬路七百三十號（雲南路口）本公司接洽無任歡迎
電話九七五八五號　南京分公司昇州路二一六號　鎮江分公司新河街二〇號　蕪湖分公司小戲園十號　上海永泰公司謹啓

上海鑫記水陸運輸總公司　專運南京鎮江蕪湖貨物
隔壁普愛坊十一號電話九三四六八號　南京分公司下關永寧街道生里八十七號　鎮江分公司萬家巷二十七號
啓者敝公司開設京垣已歷二十餘年之攸久歷史信譽素著茲爲便利運輸起見故特在申成立總公司專裝以上各埠貨物不論貨物多少保證安全運達穩妥迅速價目低廉各埠均設有分公司負卸貨照料之責倘蒙惠顧無任歡迎謹此通告
上海總公司　五馬路麥家圈口悅來南貨號　蕪湖分公司大馬路全福壽衖內

協興海陸運輸公司　專裝南京鎮江蕪湖貨物
敏捷如蒙賜顧竭誠歡迎　總公司上海二馬路證券大樓對面慈益里　電話九五五三八號　京公司南京昇州路倉巷口三七五號　鎮公司鎮江萬家巷廿七號
本公司係由前上海福通達豐南京福記協泰恒利與及蘇州鼎通等公司合資組織信譽素著茲爲便利貨運起見在申設立總公司專運南京鎮江蕪湖貨物代客報關運輸保證安全迅速各埠均設有分公司照料裝卸手續

上海內河輪船公司　船期通告
無錫班（經過蘇州）　十月廿六日開
余來廟班（經過松江）　十月廿四日開
平湖班　十月廿三日開
黎里班　十月廿四日開
湖州班　十月廿三日開
杭州班　十月廿二日開
閔行班（每日來回一次）南京路碼頭開
葉榭班（每日來回一次）南京路碼頭開
北新涇班每逢單日由源通碼頭開
本公司地址北蘇州路四三四號　電話四二六四二三●四六二四四

津津有味
摩登的家庭、莫不用味の素作菜、既得美妙之味、又合衛生之旨、致使全家歡樂。
味の素（味之素）
發行所　鈴木味の素公司
上海四川路二一五號　電話一一九四七
S—233